EL ADELANTADO DE SEGOVIA

Director: Luis Cano Lozano
«El Adelantado de Segovia, S. L.»

DIARIO DE LA TARDE FUNDADO EN 1901 POR DON RUFINO CANO DE RUEDA

Sábado 13 de julio de 1968
AÑO LXVIII.—Núm. 20.718

DIRECCION, REDACCION, ADMINISTRACION Y TALLERES: SAN AGUSTIN, 7. — APARTADO DE CORREOS NUMERO 11. — TELEFONOS: DIRECCION, 17-50. REDACCION, 20-25. ADMINISTRACION E IMPRENTA, 22-99

Depósito Legal SG. 7-1958 — Precio del ejemplar: 3 pesetas

CONSEJO DE MINISTROS

Mejor remuneración a los maestros:

● Coeficiente multiplicador del 3,3 al Cuerpo de Directores Escolares
● Se eleva asimismo de 2,3 a 2,9 el del Cuerpo del Magisterio Nacional

Se declara de utilidad pública la concentración parcelaria en Lastras de Cuéllar (Segovia)

Se regula el empleo, régimen de trabajo y establecimiento de los extranjeros en España

Don Manuel Sola Rodríguez Bolívar, director general de Administración Local, y don Francisco Aparicio Olmos, de Industrias Siderometalúrgicas y Navales

Madrid, 12.—«Con la elevación del coeficiente remunerador de los maestros nacionales a partir del primero de enero próximo, se satisface una aspiración de mejora para el noble cuerpo docente», ha manifestado el ministro de Información y Turismo, don Manuel Fraga Iribarne, a los periodistas al facilitarles—a las diez de esta noche—la ampliación de la referencia del Consejo de ministros, celebrado durante el día de hoy en el palacio de El Pardo, bajo la presidencia del Jefe del Estado.

Este acuerdo se adoptó a propuesta del titular de la cartera de Hacienda. Para el cuerpo de directores escolares se fija dicho coeficiente en el 3,3 con efectos al primero de año 1969, y dando cumplimiento a la ley 3/1968 de 5 de abril.

Igualmente se ha elevado a los mismos efectos el coeficiente multiplicador asignado al Magisterio nacional, pasando del 2,3 al 2,9, así como se concede una cifra global para complementos con el propósito de mejorar las retribuciones reales de dicho cuerpo.

EMPLEO, TRABAJO Y ESTABLECIMIENTO DE EXTRANJEROS EN ESPAÑA

Entre las disposiciones dictadas en el Consejo—siguió diciendo el señor Fraga—sobresale un decreto de la Presidencia del Gobierno por el que se regula el empleo, régimen de trabajo y establecimiento de los extranjeros en España, aspectos estos que fueron regulados por última vez en 1935 y que las incrementadas y nuevas corrientes internacionales precisaban su ajuste. Refunde varias disposiciones y, sobre todo, logra la coordinación de nuestra legislación al respecto con los acuerdos adoptados por los organismos internacionales. Al describir las caracteristicas del decreto, el ministro dijo que supone una mayor descentralización de funciones en la concesión de los permisos de trabajo a súbditos extranjeros en las Delegaciones de Trabajo; simplifica los trámites a seguir por los extranjeros o empresas solicitantes de los permisos, y, finalmente, suprime la tasa del cuatro por ciento sobre el sueldo de los trabajadores extranjeros, contraria a lo establecido en varias resoluciones de la O. C. D. E. La subsistencia de dicha tasa en España podría significar una amenaza para nuestros trabajadores residentes en el extranjero.

COSTE DE LA VIDA

El ministro comisario del Plan de Desarrollo, por su parte, informó al Consejo del índice del coste de la vida, que ha experimentado un alza del 0,27 por 100—subrayó el señor Fraga—. Con lo cual el incremento a partir de la devaluación ha sido del 2,16 por 100. De otra parte, el ministro comisario dio cuenta que había recibido el pasado día 9 el dictamen del Consejo de Economía Nacional sobre el proyecto del II Plan de Desarrollo, favorable a su aprobación y en el que se contienen varias recomendaciones que serán estudiadas con detalle por los diversos departamentos.

Con respecto a la distribución de las rentas en 1967, esas—según el oportuno informe—crecieron a casi igual ritmo que en 1966. De esta manera, la renta salarial por persona subió en un 14,6 por 100 y, pese al alza del coste de la vida, la mejora de la capacidad adquisitiva del salario se cifró en 7,7 por 100.

ORDENACION RURAL

El ministro de Información y Turismo explicó también el contenido de un decreto del Ministerio de Agricultura, según el cual se ordenará la comarca de Salas-Pravia (Oviedo), de una superficie de 32.700 hectáreas y que agrupa a 43 parroquias, con un total de cerca de 25.000 habitantes. La orientación productiva idónea para dicha comarca es la intensificación de la ganadería, y en consecuencia, habrá de fomentarse la mejora de las praderas y los pastizales, a la vez que se concederán ayudas especiales para la construcción de instalaciones afectas al ganado vacuno.

Además de varios decretos, algunos de ellos de significativa importancia, como el del Ministerio del Aire, que regula determinadas servidumbres aeronáuticas, el Consejo estudió varios informes y, asimismo,

(Continúa en la página 7)

Normas para la colocación de nuevos maestros

Entre otras disposiciones, el "Boletín Oficial del Estado" publica hoy, una resolución del Ministerio de Educación y Ciencia por la que se dan normas para la colocación en propiedad definitiva o provisional de los maestros de nuevo ingreso pendientes de destino.

Uppsala (Suecia).—Varias docenas de estudiantes llevando pancartas se manifiestan ante el edificio en el que se celebran las sesiones del Congreso Mundial de las Iglesias como protesta por el apoyo de diversas iglesias a los regímenes políticos. En la pancarta de la derecha se puede leer: "La Iglesia griega apoya al fascismo en Grecia.—(Foto Europa Press)

Persiste la gravedad del cardenal Herrera

Madrid, 13.—"El cardenal Herrera Oria ha pasado la noche tranquilo, aunque aún persiste el estado de suma gravedad", han manifestado a la agencia "Cifra", a primeras horas de esta mañana, desde el instituto social "León XIII", residencia del purpurado.

En el instituto "León XIII" han informado a un redactor de Cifra, en las primeras horas de la madrugada, que superada la grave crisis sufrida ayer mañana, el estado de salud del cardenal Herrera Oria continúa siendo delicado.

Durante todo el día han permanecido próximos al enfermo, junto con sus familiares, los obispos de Málaga y auxiliar de Madrid, don Máximo Romeo de Lema; don José María Sánchez Muniaín y colaboradores inmediatos al cardenal Herrera en su fundación del instituto "León XIII".

Un gran número de personas han desfilado por la residencia del enfermo para depositar su tarjeta como muestra de afecto y de interés.—Cifra.

LA REINA FABIOLA, EN MOTRIL

Pasará allí una temporada de descanso

Había llegado ayer tarde a Málaga en avión de la Casa Real belga

Málaga, 12.—La reina Fabiola de Bélgica, llegó a última hora de esta tarde, en avión real de la Casa belga, al aeropuerto del Rompedizo.

Fue recibida por el jefe del sector aéreo.

Inmediatamente después, subió al automóvil que la aguardaba, dirigiéndose a Motril, donde los reyes de los belgas poseen una finca, denominada «El Vasco», y donde pasará una temporada de descanso.

Choque del expreso Galicia - Madrid con un mercancías, a 3 Kms. de Medina del Campo

Ocho muertos, más de 60 heridos (28 de ellos hospitalizados), y las máquinas y varias unidades de ambos trenes destrozadas por la violenta colisión

La vía paralela se encuentra en trabajos de renovación y ambas composiciones viajaban por la misma vía, en direcciones contrarias

Medina del Campo (Valladolid), 13.—A las nueve de la mañana de hoy iban rescatadas tres personas muertas y más de sesenta heridos, víctimas todos del grave accidente ocurrido a tres kilómetros de Medina del Campo, al chocar de frente el expreso procedente de Galicia y que se dirigía a Madrid y un tren de mercancías procedente de la capital de España.

La colisión fue muy violenta. Se produjo en la línea férrea Madrid-La Coruña, kilómetro 202, a unos tres de esta ciudad y en las proximidades del paso a nivel de «La casa del francés». Los trenes chocaron sobre las siete de la mañana. A consecuenca de la colisión muy violenta, quedaron destrozadas las máquinas de ambas composiciones y varios coches de viajeros y mercancías.

EXPEDICIONES DE SOCORRO

Inmediatamente llegó la noticia a Medina del Campo, donde se organizaron expediciones de socorro. A las nueve de la mañana iban extraídos tres cadáveres, que se suponen corresponden a personal ferroviario de servicio en las máquinas de los dos trenes. a esa hora iban también asistidos unos sesenta heridos y continuaban los trabajos de rescate de las víctimas, trabajos que son muy difíciles por la situación del material siniestrado. En el interior de los coches de viajeros se presume que hay más víctimas.

NOTICIAS MUY CONFUSAS

Las noticias son, a las nueve y cuarto de la mañana, muy confusas en cuanto a las causas que han podido producir el siniestro como al número de víctimas e identidad de ellas.

Colaboran en los trabajos de salvamento fuerzas del Regimiento de Artillería núm. 47, de guarnición en Medina; personal de la Renfe; fuerzas de la Guardia Civil, Policía y vecinos de Medina que se han presentado voluntariamente. En ambulancias llegadas de Madrid, Avila, Valladolid, en las que hay en Medina y en muchos coches particulares, los heridos son trasladados al sanatorio de "San José" y al hospital "Simón Ruiz", de Medina, donde son asistidos.—Cifra.

CUATRO CADAVERES

Medina del Campo, 13.—Han sido identificados tres de los cuatro cuerpos sin vida rescatados en el accidente del expreso de Galicia. Son: María Criptana Arteaga Sánchez, domiciliada en Armida Pérez, número 9, Palomeras Bajas, de Madrid; José García Ayuso, con domicilio en González Sala, núm. 17, de Madrid, y José Luis González Carbajosa, con domicilio en Ofelia Nieto, 35, Madrid. El cuarto cadáver, sin identificar, corresponde a una mujer; todos, viajeros del expreso.

La hora exacta en la que se produjo la tremenda colisión fue la de las seis cincuenta de la mañana de hoy. Ambos trenes circulaban, sin que hasta ahora se sepa el por qué, por una vía única, ya que la paralela se encuentra en trabajos de renovación.

A las diez de la mañana, los heridos hospitalizados en los centros asistenciales "San José" y "Simón Ruiz", era el de 28. Otros muchos recibieron asistencia pero no han tenido necesidad de quedar internados.

Trenes de socorro

Trenes de socorro han sido movilizados en las estaciones de Avila, Valladolidy Medina. Se sabe que inmediatamente de producirse el siniestro la noticia fue comunicada a los altos cargos de la R. E. N. F. E., y salieron con toda urgencia hacia Medina del Campo el presidente del Consejo de Administración de la misma, don Leopoldo Calvo Sotelo; director general, don Alfredo Les y directores adjuntos.

Han comenzado los trabajos para dejar expedita la vía. A juicio de los técnicos, ésta no podrá quedar totalmente libre hasta dentro de unas diez horas.—Cifra.

MUERE UNO DE LOS HERIDOS

Medina del Campo, 13.—En el sanatorio de "San José" ha fallecido uno de los heridos del accidente del expreso de Galicia. Se trata de don Remigio González Sánchez, sargento del Ejército. De los cadáveres ya identificados se sabe que don José García Ayuso, de Madrid, tenía cincuenta y dos años y era empleado de "Editorial Católica". También se sabe que otro de los fallecidos, José Luis Alonso Carbajosa, de Madrid, tenía 17 años.

OTROS DOS CADAVERES

Continúa sin identificar el cuerpo de una mujer que aparenta unos sesenta años. También han sido rescatados dos cadáveres más, también sin identificar, con lo que el número de muertos se eleva, a las once de la mañana, a siete.

Se conocen ya nombres de algunos de los heridos hospitalizados en Medina. Entre ellos, están:

María Isabel Nieto López, de 27 años, y su esposo, Angel de Andrés Escobar, también de 27 años, domiciliados en la plaza Anteixo, 31, La Coruña; Josefa Caren Rama, de 59 años, domiciliada en Argantorio, 4, Cádiz; Olga Camarón González, de Santiago de Compostela; Teófilo Martín Prieto, ayudante de máquina del expreso de Galicia, 46 años, de Valladolid; Avelino Fernández Avila, 55 años, de Valladolid, maquinista del expreso de Galicia; Josefa Villaba Mayor, de 21 años, de Alicante; Angeles García Candela, de 22 años, de Alicante; Elisa Escala Obrego, de 21 años, de Alicante; Julián Sánchez Fraile, de 28 años, de Madrid; Silvino Rodríguez Hernández, de 34 años, de Madrid; Ramón Orán García, de 35 años, de Madrid, y Remedios Santamaría Pesquera, viuda, de 64 años, de La Coruña.

Josefa Villaba y Angeles García Candela, ambas de Alicante, han sido trasladadas en una ambulancia al sanatorio de la Renfe, de Madrid.

De todos los heridos citados no han sido facilitados, hasta las once y diez de esta mañana, ningún pronóstico

(Continúa en la página 6)

Quieren subir al Aneto (3.404 mts.) en moto

Barcelona, 12.—La escudería Amics del Bosc, de Moto Club de Mataró, según la agencia Fiel, proyecta la ascensión en moto, en los primeros días del próximo agosto, al pico de Aneto, la cima más alta del Pirineo, a 3.404 metros dealtitud. La empresa ofrece muchas dificultades, ya que será necesario vencer pasos, heleros y cruzar el glaciar en alturas dominadas por la nieve durante todo el año.

Ha muerto el cardenal Morano

Ciudad del Vaticano, 12.—El cardenal Francisco Morano falleció esta tarde en su residencia del Palacio del Santo Oficio. Poco antes de morir había sido visitado por Su Santidad el Papa.

Era el miembro más anciano del Sacro Colegio. Había nacido el 8 de junio de 1872, en Caivano (Avarsa) provincia de Caserta, en la región italiana de la Campania. Fue creado cardenal a la edad de 87 años, por el Papa Juan XXIII, el 14 de diciembre de 1959.—Efe.

100 millones de dólares pagarían Estados Unidos por rescatar el «USS Pueblo» y a sus 82 tripulantes

Washington, 12.—Cien millones de dólares pagaría Estados Unidos para librar del cautiverio a los 82 tripulantes del buque «espía» «USS Pueblo», anunció hoy el senador Stephen M. Young, demócrata por el Estado de Ohío y miembro de la Comisión senatorial encargada de asuntos militares.

El senador Young dijo también que el pago de los cien millones de dólares incluiría el rescate de la nave, valiosa por los costosos elementos electrónicos de transmisión que se encuentran a bordo.

«La tripulación y el buque serían rescatados. Estados Unidos, a pesar de su gran poder, admitiría con humildad que el «USS Pueblo» entró involuntariamente en aguas norcoreanas cometiendo un error», añadió el senador en su declaración.

El senador Young hizo relación de este pago de rescate que Estados Unidos haría a Corea del Norte con el que se efectuó en 1961, cuando se pagó al régimen de Fidel Castro por el rescate de los que cayeron prisioneros durante la fracasada invasión de la Bahía de Cochinos.

«Esa razón, la del pago, prevalece nuevamente», añadió.

Mientras tanto, no se revela nada de las reuniones que siguen celebrando norteamericanos y norcoreanos en la ciudad de Panmunjon, en torno al caso de buque «Pueblo».—Efe.

M.C.D. 2022

CRONICA DE LA CIUDAD

MUSICAL

La actualidad segoviana se desliza perezosa en estos días. El calor, si bien atemperado en las últimas horas por una brisa suave y norteña, la vacación, etc., inducen a un tono general de somnolencia. De todas formas, no dejan de faltar motivos de comentario, actividades de uno y de otro signo que animan la vida local. Esta tarde se inaugura una exposición de grabados y dibujos, de la que se da detalle en la sección correspondiente. También esta tarde tiene lugar el anunciado concierto de órgano que el eminente organista González de Amezúa ofrecerá, utilizando ambos órganos instalados en nuestra catedral. Este concierto ha despertado la expectación que cabe suponer y viene a continuar la línea de los celebrados en anteriores ocasiones y que, con una continuidad y una planificación adecuadas, podrían llegar a constituir para el futuro, como tantas veces se ha soñado, un verdadero festival de órgano, que sería un gran y nuevo atractivo para el verano de Segovia.

Y dentro aún del tema musical, pero en el otro extremo, ahí está mañana, en la plaza de toros, el gran festival del que Los Bravos son el plato fuerte. Toda la "yeyeísma" segoviana se dará cita en "nuestro viejo coso taurino", como decían los cronistas de antaño (cuando la plaza de toros era ya vieja), para escuchar a sus ídolos y embriagarse de ritmo. Con eso y con la celebración en Los Angeles de San Rafael del espectáculo, de Festivales de España, de Luisa Ortega y Arturo Pavón, se completa un círculo musical de varia índole que tiene a nuestra ciudad y sus cercanías como escenario.

Con razón puede decirse que nuestro tiempo es, entre otras muchas cosas pero muy principalmente, musical.

ANUNCIOS POR PALABRAS

Cada palabra más, 1,50. Ocho palabras, 12 ptas.

PERDIDAS

SETTER rojo término Sotosalvos. Atiende por «Pirón». Discreción absoluta y mil pesetas de prima a quien proporcione datos que conduzcan a su hallazgo. Luis Marfagón. Torre Val de San Pedro. Teléfono 2.

BOLSA DE LA PROPIEDAD

Esta sección está dedicada exclusivamente a los anuncios de agentes colegiados de la Propiedad Inmobiliaria y propietarios de fincas.

PISOS lujo, calefacción central, ascensor, etc., de 72 a 124 m². Exclusivas Apimosa. Ladreda, 4, Segovia. Teléfono 3126.

ALQUILERES

COCHES de alquiler sin conductor. Zoilo Sastre. Barihuelo, 3. Teléfonos 1609, 2610. Segovia.

CONDUZCA usted mismo. Autos Sierramar. Alquiler sin chófer. Ultimos modelos todas las marcas. Fernández Ladreda, 11, teléfono 14-47. Segovia.

ALQUILO piso amueblado, cuarto de baño, sitio céntrico. Teléfono 2494.

ALQUILO local. Marqués del Arco. Informes: teléfono 3563.

PISO amueblado, veraneantes, usos domésticos, céntrico. Rivilla. Alférez Provisional, 9, segundo, B.

TRASPASOS

TRASPASO bodega «Rosy». Travesía José Antonio, 2.

ENSEÑANZA

AUTO-ESCUELA Provencio. Métodos modernos, profesorado especializado (frente Instituto Previsión).

AUTO-ESCUELA La Pista. José Antonio, 38. Sucursal en Cantalejo.

PENSIONES Y HOSPEDAJES

SE ofrece patrona, Alonso Ledesma, 10 (Colonia Pascual Marín).

TRABAJO

SE necesitan oficiales 1.ª y 2.ª electricistas. Avenida Padre Claret, 16. Segovia.

NECESITO peón fijo. Apartado 63.

SE necesita asistenta. Santo Tomás, 9, séptimo, M.

PRECISO chica. Bar Casa Amado.

SE necesita asistenta, señor Castro. San Esteban, 12. Teléfono 3421.

OFRECEMOS representación máquinas de punto a vendedores de lanas introducidos en la plaza. Imperio. Montera, 32. Madrid.

CONDUCTOR tractor para andar cosechando, urge. Carretera de la Granja, 6. Sr. Moreno.

VARIOS

ELECTRICIDAD Radio Ruiz. Aparatos de iluminación, electrodomésticos. Juan Bravo, 23.

VENTAS

ADQUIERA una tricotosa automática japonesa Brother. Ganará en casa 5.000 pesetas mensuales. Confecciones Díez.

TRICOTOSAS «Passap», teje sin peines ni pesas, selector automático. Romanín. Teléfono 1699.

SEAT 600, oportunidad. Teléf. 3718. Segovia.

GORDINI buen estado. Galván. Teléfono 1820.

VENDO piso nuevo Santa Eulalia. Razón, General Santiago, 6, 3.º, B.

VENDO coche Austin - Cambridge. Garaje Sousa.

RENAULT 4-4, buen estado. Calzados Cefe. Alférez Provisional, 7.

PISOS, locales, próximos Azoguejo. Teléfono 2649.

RACHA de tierras en Bercial, por 300.000. Rivilla. Alférez Provisional, 9, segundo, B.

TRILLADORA Ajuria. Manuel Postigo. Escarabajosa de Cabezas.

OCASION. Se vende caldera de calefacción marca Roca del núm. 5; ventanas y puertas, rejas y otros materiales. Plaza del Conde Cheste número 3. Segovia.

MAQUINAS tricotosas, nacionales, extranjeras. Ultimos adelantos técnicos. Consúltenos. Imperio. Montera, 32. Madrid.

MUEBLES Hernando, fabricación propia. Precios sin competencia. Alférez Provisional, 2. Fernández Jiménez, 6.

FERIA Maquinaria Agrícola Ocasión. 2 al 20 octubre. Su mejor oportunidad para comprar o vender. Inscripción e informes: Feria del Campo. Apartado Correos 11.044. Teléfonos 2634000 y 4634000. Madrid.

MOTOSIERRAS Oregón, barras, cadenas y piñones para todas las marcas de motosierras. J. García de Torres.

MOTORES aventadoras y repuestos. J. García de Torres.

GRUPOS de riego Campeón. J. García de Torres.

MAQUINAS forestales y agrícolas. J. García de Torres. Independencia, 11. Segovia.

CADENAS Oregón Micro-bim. J. García de Torres.

MOTOSIERRAS eléctricas. J. García de Torres. Independencia, 11. Segovia.

MOTOSIERRAS Dolmar y repuestos. J García de Torres.

MOTOSIERRAS Jonsereds y repuestos. J. García de Torres.

MOTOSIERRAS McCulloch y repuestos. J. García de Torres.

AUTO-RADIO, instale en su coche con garantía. Casa especializada: Rufiner. Juan Bravo, 30.

ACONDICIONADORES, últimas novedades. Infórmese: Rufiner. Juan Bravo, 30.

GANADOS

SE vende burro semental. Razón, Rufino Puentes. Campo de Cuéllar.

VENDO vaca holandesa recién parida del segundo. Porfirio Fisaac. Fuenterrebollo.

SE venden, para reproductores, cerdos y cerdas seleccionados pura raza «Large White». También cruce «Large White» y «Landrace». Granja diplomada «Cepones», La Losa (Segovia). Teléfonos 1440 Segovia y 3 La Losa.

CERDAS cubiertas 2 meses. Cartero. Pinillos.

SUIZA recién parida del tercero. Luis Navarro. Palazuelos.

VENDO 26 cerdos York, 8 semanas, selección. Daniel Alonso (comercio). Arcones, Segovia.

SE vende vaca suiza abocada al segundo. Casto Gómez. Caballar.

VENDO dos machos. Pablo García. Valseca.

Información Local

El lunes, clausura del curso en la Academia de Artillería

En el patio de órdenes de la Academia de Artillería tendrá lugar el próximo lunes, a las 12 de la mañana, el acto de entrega de despachos a los nuevos tenientes de la 256 promoción.

EXPOSICIONES

De Arturo Martínez

Esta tarde, a las siete y media, en "La Casa del Siglo XV", se inaugurará la exposición de dibujos y grabados que presenta Arturo Martínez.

La exposición permanecerá abierta hasta el día 27.

EL DIA 17, ENTREGA DE LOS PREMIOS DE «EJEMPLARIDAD EN EL TRABAJO»

En la Casa Sindical tendrá lugar el próximo miércoles, día 17, a las ocho de la tarde, el acto de entrega de los premios de "Ejemplaridad" recientemente concedidos por la Junta de Ayuda al Productor, así como los correspondientes a diversos centros sindicales.

Presidirá el acto, que es conmemorativo de la fecha de Exaltación del Trabajo, el gobernador civil y jefe provincial del Movimiento, don Adolfo Suárez González.

DE SOCIEDAD

Fiesta del Casino de la Unión

Mañana domingo, catorce de los corrientes, celebrará el Casino de la Unión, como en años anteriores, su tradicional verbena, desde las once de la noche, en la «Terraza Jardín», reiterando, por nuestro conducto, la junta directiva de dicha entidad la invitación, ya cursada, a sus socios y familiares.

SEGOVIA RELIGIOSA

Novena al Carmen

Novena en honor de Nuestra Señora de Carmen. Del 13 al 21 del corriente, en la iglesia de MM. Carmelitas Descalzas.

Todas las tardes, a las 6,30, exposición de S. D. M., estación, santo rosario, preces del novenario, motetes, reserva y salve cantada.

SE HA OFICIADO ESTA MAÑANA UNA MISA POR CALVO SOTELO

A las nueve y media de esta mañana, en la iglesia de San Martín, se ha celebrado una misa por el alma de don José Calvo Sotelo.

Ha sido oficiada, rezando al final de la misma un responso, por don Joaquín Larios, y han asistido a ella el delegado provincial de Hacienda, jefes y funcionarios, así como otros numerosos fieles.

LOTERIA PRO CIEGOS

Premiado ayer: 084.

EL TIEMPO EN SEGOVIA

En la tarde de ayer

Presión atmosférica: 676,3 mm.
Dirección del viento: SO.
Temperatura máxima: 29,8º.

En la mañana de hoy

Presión atmosférica: 677,7 mm.
Dirección del viento: Oeste.
Temperatura mínima: 12,4º.

HELADOS ITALIANOS
ONDINA
...mucho gusto

Por primera vez desde su toma de posesión se reune el jefe provincial con el Consejo del Movimiento

En la sesión fueron tratados diversos asuntos de interés

Bajo la presidencia del Jefe provincial, celebró sesión plenaria el Consejo Provincial del Movimiento, tratándose, entre otros, los siguientes asuntos:

Abierta la sesión, y al ser éste el primer pleno del Consejo que se celebraba bajo la presidencia del nuevo jefe provincial, quiso éste saludar corporativamente a todos los consejeros, aun cuando individualmente ya lo hubiera hecho.

Se ofreció a todos incondicionalmente para en mutua colaboración lograr el engrandecimiento político, social y económico de Segovia, anhelo y objetivo del Consejo Provincial. A la cabeza, pero como uno más entre vosotros —dijo— redoblaré mis esfuerzos y capacidad de servicio para todo cuanto redunde en beneficio de nuestra provincia. Me consta el entusiasmo y deseo de colaboración de todos los consejeros, lo que he podido comprobar con la visita del Caudillo a nuestra provincia. El ordenado y grandioso recibimiento dispensado al Jefe del Estado en Turrubuelo, ha merecido la felicitación que personalmente me hicieron varios ministros del Gobierno, y tal felicitación deseo trasladarla a todos los consejeros y mandos de la Jefatura Provincial, sin cuya valiosa colaboración no hubiera sido posible lograr este esplendor. Traslado también esta felicitación a los jefes locales de los pueblos de la provincia que, a pesar de la época de recolección, se desplazaron al frente de expediciones formadas con sus respectivos vecinos, felicitación que hizo extensiva al jefe local y pueblo de Riaza.

FACULTAD

En otro orden de cosas y habiendo oído en la lectura del acta de la sesión anterior del Consejo la gran preocupación que reina entre los segovianos para lograr la creación en Segovia de una Facultad Universitaria, quiere sumarse también él a esta legítima aspiración y llevar a cabo cuantas gestiones sean necesarias para lograrlo.

ASAMBLEA

El subjefe provincial informó sobre la actuación de los equipos del Departamento de Acción Política Local y de los preparativos para la Asamblea Provincial de Mandos que ha de celebrarse el próximo mes de septiembre. Dio cuenta también al consejo de las propuestas de Condecoraciones con motivo del XXXII Aniversario del Alzamiento Nacional, las que únicamente fueron aceptadas por el Consejo.

CATEDRAS

La Delegación Provincial de la Sección Femenina, informó al Consejo sobre las actividades culturales y deportivas de su Delegación, destacando los cursos de capacitación para maestras, cursos de instructoras elementales de Juventudes y las visitas que se están realizando a los pueblos en que han de celebrarse las Cátedras Ambulantes de la Sección Femenina en el próximo curso.

CLUB DEPORTIVO

El lugarteniente de la Guardia de Franco, informó sobre la reunión nacional de lugartenientes provinciales celebrada en Madrid el pasado mes de junio y en las que se estudió la revitalización y reestructuración de la Guardia de Franco. Hoy sábado, dijo, celebrará una reunión con los deportistas segovianos afiliados a la Guardia de Franco a fin de programar las actividades deportivas del próximo curso, teniéndose el proyecto de crear un club para la mejor organización y funcionamiento de estas actividades.

CONSEJO DE LA JUVENTUD

Informa el delegado provincial de Juventudes de los campeonatos deportivos, certámenes y concursos de cultura y arte organizados por la delegación, así como de los turnos de campamento que se están celebrando. Dio cuenta también de la reunión del pleno del Consejo Provincial de la Juventud que tenía por objeto conocer los esquemas de las ponencias que han de desarrollarse en el próximo IV Pleno del Consejo Nacional de la Juventud.

COLONIAS ESCOLARES

El jefe provincial del S. E. M. informó sobre los turnos de colonias escolares y otras actividades propias del Servicio.

El delegado provincial de Sindicatos, dio cuenta del acto organizado para el próximo día 17 del actual, al objeto de hacer entrega de los premios de ejemplaridad a varios productores de la provincia.

PREMIOS DE «RADIO ESCUELA» PARA LA DE MATABUENA

Por el jurado nacional correspondiente le ha sido concedido uno de los dos primeros premios de "Radio Escuela" a grupo escolar de Matabuena, y otro de idénticas características al titular del mismo, don Mario Doyagüe, que viene realizando una meritísima labor dentro de la campaña de emisiones. Su trabajo, por lo tanto, se ve ahora recompensado con estos dos valiosos galardones del Ministerio de Información y Turismo.

145.825 pesetas se recaudaron en la fiesta a beneficio de la Lucha contra el Cáncer

En la tarde de ayer, don Jesús Gil Gil hizo entrega a la presidenta de honor de la Junta de Damas de la Asociación Española Contra el Cáncer de nuestra provincia, doña Amparo Illana, esposa del gobernador civil, de la recaudación obtenida en el festival organizado el pasado día 28 de junio en el complejo «Los Angeles de San Rafael» a beneficio de la Asociación.

La recaudación, que alcanzó la cifra de 145.825 pesetas, ha pasado a engrosar los fondos de la Junta Provincial de Segovia, quien en nota que nos remite, agradece muy vivamente tanto a don Jesús Gil y al complejo, como a los donantes, casas colaboradoras, artistas y modelos, su generosa contribución al éxito de la recaudación.

Clausura de un curso de instructoras elementales de Juventudes de S. F.

Ha finalizado el curso de instructoras elementales de Juventudes, que ha venido celebrándose en la Escuela Menor de Formación de la Sección Femenina «Alto de los Leones de Castilla».

El curso ha tenido 90 días de duración en régimen de internado y a él ha nasistido 46 alumnas de Madrid, Avila, Toledo, Córdoba, Cáceres, Badajoz, Guadalajara, Lérida, Zamora, Valladolid, Salamanca, Segovia, Murcia, Alava y Burgos.

Se han dado clases de Religión, Política, Biblia, Dibujo, Teatro leído, Literatura infantil, Arte, Metodología de la música, Cultura general, Convivencia, Danzas, Educación Física y Deportes.

El acto de clausura, estuvo presidido por el subjefe provincial del Movimiento, al que le acompañaba el asesor provincial de Religión, delegado de Juventudes, delegada provincial, profesorado del curso y mandos de la Sección Femenina.

Tras la lectura de la memoria del curso y entrega de certificados, el subjefe provincial dirigió unas palabras a las cursillistas, a las que estimuló el desempeño de su labor con la juventud española.

AL AIRE DE LA CALLE

MAL «SOUVENIR»

Se está extendiendo la iniciativa municipal de colocar un cartel a la entrada de la población y otro a la salida, en orden al sentido de marcha de las personas y vehículos, deseando a todos un feliz viaje. Esto suele hacerse ya en la mayor parte de España. Pero lo que no existía —al menos hasta ahora— era ese otro tipo de «souvenir» que representa el que a uno le reciban a pedradas. Por muy extraño que le parezca al lector lo que decimos, le remitimos a la denuncia que formuló hace unos días, ante la Guardia Civil de un pueblo cercano a nuestra capital, el padre de familia que pasó por aquellos parajes conduciendo un vehículo en el que viajaban su esposa e hijos. Al llegar al centro del pueblo se vio desagradablemente sorprendido por la lluvia de piedras que le arrojaron un grupo de mozalbetes, y, claro, no le quedó más remedio que denunciarlo.

Es fácil pensar que si esto de recibir a los visitantes a base de pedradas lo hacen por norma, van a conseguir definitivamente que su pueblo alcance un elevado grado de... incultura.

PROXIMO CAMPEONATO

Sabemos que anoche se ha celebrado una reunión de «alto nivel» para tratar de organizar un campeonato de fútbol, debidamente reglamentado, entre todos los equipos de marcas, fábricas, particulares, etc., que ahora andan cada uno por un lado. Nos parece muy interesante este proyecto, y lo que deseamos es que consolide. Desde aquí queda prometido que cuando se nos faciliten más detalles a este respecto, rápidamente los conocerá el lector.

AGENDA PARA MAÑANA

DOMINGO 14 DE JULIO

Van 196 días de 1968; faltan 170.
Sol: De 5,57 a 20,44.
Santoral: Domingo VI de Pentecostés; santos Buenaventura, card., dr.; Heracles, Ciro, Félix, Optaciano, obs.
Misa (verde): Del domingo.
Pensamiento: "La caridad crece con ser comunicada" (Santa Teresa de Jesús.)

LUNES 15 DE JULIO

Van 193 días de 1968; faltan 169.
So: De 5,57 a 20,44.
Santoral: Santos Enrique I, emp.; Félix, ob.; Antíoco, médico; Eutropio, Jenaro, Florencio, Felipe, Zenón, Narseo, Abundemio, Zósima, Bonosa, Julia, Justa, mrs.
Misa (blanco): De san Enrique.
Pensamiento: "Los celos son el amor propio de la carne" (E. Rey.)

FARMACIAS DE GUARDIA

Para esta noche:
Cervantes, 27.
José Zorrilla, 137.
Para mañana:
San Francisco, 9.
Santa Teresa, 24.

CERTINA D-S
el reloj más fuerte del mundo
ATALAYA-Ladreda, 12

CALIFICACION MORAL DE LAS PELICULAS

"Operación Mata-Hari" (3). 94 minutos.

"El hombre que mató a Billy el Niño" (2). 92 minutos.

«Te espera la muerte, querida», (3R), 92.

Se precisa señorita

Sabiendo mecanogría y amplios conocimiento de contabilidad. Escribir indicando estudios contables realizados a

PUBLICIDAD RACES

Referencia, 13.—Ladreda, 10

†

LA SEÑORA

D.ª DOLORES PANIAGUA CAMINERO

(Cofrade del Apostolado de la Oración)

HA FALLECIDO EN SAN ILDEFONSO HOY, 13 DE JULIO DE 1968

a los 78 años de edad

Habiendo recibido los Santos Sacramentos y la bendición de S. S.

R. I. P.

Su desconsolada hija doña María del Carmen Arévalo Paniagua; hijo político don Pedro Rapp Llorente; hermana, madre Encarnación; nietos doña María Teresa, María del Carmen, Lola y Pedro Pablo; nieto político José María Viader; biznieto, hemanos políticos y demás familia,

Participan a sus amigos tan sensible pérdida y les agradecerán la asistencia al sepelio que tendrá lugar mañana, día 14, a las cinco de la tarde, desde la casa mortuoria, José Costa, 5, al cementerio de dicha localidad. El funeral se oficiará el día 15, a las 10,30, en la iglesia parroquial de Nuestra Señora del Rosario. La misa de privilegio se dirá el día 16, a las 10,30, en dicha parroquia.

DISTRITO FORESTAL

Peligro de Incendios:
Indice 138
Alto

PAVIMENTOS
PLASTICOS
SANTA TERESA

SU CENA DE ESTA NOCHE EN
Bar-restaurante ROMA. La Granja

†

X ANIVERSARIO

DEL SEÑOR

D. ENRIQUE CARRETERO HERRANZ

QUE FALLECIO EN SEGOVIA EL DIA 15 DE JULIO DE 1958

Habiendo recibido los Santos Sacramentos y la bendición de S. S.

R. I. P.

La misa que se oficiará el día 15, a las 12, en la parroquia de San Lorenzo, de Segovia, y las que se celebren el mismo día en dicha parroquia; en Madrid, en la parroquia de la Concepción, Padres Carmelitas (Ayala) y Sacramentinos; en Alcázar de San Juan (Ciudad Real), Ubeda (San Miguel) y Nava de la Asunción (Segovia), también el mismo día; así como los cultos que se vienen celebrando todos los días 15 de cada mes, serán aplicados por el eterno descanso del alma del finado.

Su viuda doña Marta Gil de Biedma; hijo Enrique; padres, padres políticos, hermanos, hermanos políticos y demás familia,

Agradecerán la asistencia a tan piadosos actos.

M.C.D. 2022

ECOS DE LA PROVINCIA Y MAS INFORMACION LOCAL

SANGARCIA

Ayer se clausuró un curso de tractoristas, a cargo del P. P. O.

El delegado de Trabajo y profesores, con los alumnos asistentes al curso.—(Foto Antonio).

Sangarcía.—A través del Servicio de Concentración Parcelaria y Ordenación Rural, dentro del convenio nacional concertado entre este organismo y el programa de Promoción Profesional Obrera, ayer tuvo lugar en esta localidad la clausura de un curso de tractorista manipuladores. que ha venido funcionando desde el 29 de marzo pasado.

A este curso han asistido 22 alumnos, que a más de haber quedado sumamente complacidos por las enseñanzas y conocimiento que en el mismo les habían venido dando los monitores, no menos importantes eran las prácticas sobre sus fincas, haciendo uso de un variada gama de aperos agrícolas.

Durante el curso se desplazaron funcionarios de la Jefatura de Tráfico de Segovia, para efectuar los exámenes de apitud que en el mismo se les habían enseñado, para la obtención del permiso de conducir tractores.

Para presidir el acto de clausura, de Segovia se desplazaron el delegado provincial de Trabajo, don Federico Alonso Villalobos; subgerente del P. P. O, don Vicente Herrera, así como varias personalidades del Servicio de Concentración Parcelaria, quienes fueron recibidos en el Ayuntamiento por el alcalde, concejales, varios miembros del Consejo Local del Movimiento, monitores del curso y la totalidad de los alumnos.

Una vez leída la memoria del curso que se clausuraba, el delegado provincial de Trabajo procedió a la entrega a los alumnos de los carnets que les hacen acreedores a las enseñanzas superadas durante el mismo.

Seguidamente el alcalde, don José Garcisánchez Gordo, dirigió unas palabras a los asistentes para poner de manifiesto la importancia de estos cursos, que transforman a los hombres del campo en obreros cualificados, cuyo proceso ha de repercutir de una manera eficiente en la economía nacional.

Agradeció seguidamente la entusiasta labor de los monitores y a los cursillistas su aprovechamiento.

También hizo uso de la palabra el subregente del P. P. O., D. Vicente Herrera, quien expresó el alcance y trascendencia de esta labor continuada y gratuita del Ministerio de Trabajo, dando gracias a todos por los óptimos resultados obtenidos.

Cerro el acto el delegado provincial de Trabajo, y con la oratoria que le caracteriza advirtió que no se celebraba una clausura, sino que el acto era solamente la incorporación al P. P. O. de nuevos hombres que habían de impartir todos los días los conocimientos adquiridos a otras para así, siendo mayor la preparación de los hombres del campo, conseguir mayores rendimientos con menor esfuerzo.

Recomendó con vehemencia la necesidad de constituir cooperativas hasta conseguir el nivel de vida a que es acreedor el campo e hizo hincapie en evitar la emigración de los pueblos, para terminar diciendo que los pueblos, serán lo que las autoridades y vecinos quieran que sean.

Todos los oradores fueron muy aplaudidos.

Terminó el acto ofreciéndose un refresco en el salón del Ayuntamiento, durante el cual, hubo un animado coloquio entre todos los asistentes al acto.

Antes de emprender el regreso a Segovia, el delegado del Trabajo, acompañado del alcalde, y las autoridades, hicieron una visita a varias calles en vías de pavimentación y a la iglesia parroquial, quedando muy complacidos por estas obras llevadas a cabo.

Juan José Rodríguez Conde

Bromas y Veras T. V.

El que obra con desinterés está al abrigo de las ingratitudes del amor.

Perfumería T. VELASCO

Nuevo laboratorio fotográfico electrónico. De un mal cliché, una buena ampliación. 50 años de práctica

PALAS CARGADORAS

PARA ACOPLAR A TRACTORES

BUSCAMOS AGENTES

en todos los pueblos. Escriban:

Sr. Ortega. Canillas, 92. Madrid-2

Comunidad de Regantes en formación de la "Acequia de San Lorenzo, en el río Eresma"

SEGOVIA

Para que puedan ser examinados por cuantos interesados lo deseen y formular las reclamaciones que estimen oportunas, se hace público que en la Secretaría del Excmo. Ayuntamiento de Segovia están depositados dos ejemplares del proyecto de Ordenanzas y Reglamento para el Sindicado y Jurado de Riegos, de la Comunidad en formación de la «Acequia de San Lorenzo en el río Eresma», de Segovia.—**José Merino.**

La comarca de Ayllón por San Cristóbal

En Ayllón se ha celebrado con toda solemnidad la festividad de San Cristóbal, actos organizados por el alcalde, don Félix Buquerín, y el párroco-arcipreste, don Jesús Bravo.

Desde las once de la mañana pudimos ver en perfectísimo orden de estacionamiento multitud de vehículos de todas clases; desde los terribles y pesados camiones con la inscripción "Dios te salve", los elegantes y airosos autocares, turismos de todas las marcas, motocicletas, etcétera, hasta el tosco pero forzudo tractor que deja su surco porque él también tiene "su día".

Con una puntualidad encomiable transcurrieron todos los actos. Santa misa a las doce, celebrada por el párroco-arcipreste de la villa, asistido por dos sacerdotes de la comarca. Merece destacar la palabra sencilla y bondadosa de don Clemente Arranz, párroco de Cascajares, quien sacando hechos concretos de su experiencia vivida en la carretera, invitó a conductores y peatones a una prudencia suma.

Este acto fue presidido por las primeras autoridades civiles y militares, entre quienes se encontraba el teniente de la Guardia Civil de Riaza. Asistió numeroso público, especialmente conductores de Ayllón y su comarca.

Seguidamente se procedió en la plaza mayor a la bendición de vehículos, comenzando después el desfile procesional por las calles de la villa. Siguiendo la caravana iba el camión engalanado con la imagen del santo.

Terminados los actos religiosos, hubo una comida de hermandad en un típico restaurante.—A. P. M.

REGISTRO CIVIL

Nueve nacimientos y una defunción

Nacimientos: María Rosa Cubero y Cid, hija de Manuel y María-Socorro; Francisco-Javier Cabrero y Serrano, de José y Esperanza; María del Carmen Sánchez y Marugán, de Eliseo y Antonio; Alberto Villar y Bueno, de José y Esperanza; Raquel del Val y Municio, de Nicolás y Raquel; Jesús-Francisco y Tapias, de Demetrio y Mónica; Lucía Gila y Marazuela, de Alfonso y Asunción; María de las Mercedes Bernardo y Santamaría, de Angel y Luisa, y María Patricia Martínez y Gil, de Pedro-Juan y María Dolores.

Defunción: María Patricia Martínez y Gil, de dos días.

Regresaron los «marinos» segovianos que han asistido a la II Semana Naval

Una vez clasurada la II Semana Naval, que, según es sabido, había organizado el Ministerio correspondiente, y que contó con la presencia de Su Excelencia el Jefe del Estado y las más altas personalidades de la nación, han regresado a Segovia los dos paisanos que fueron seleccionados para asistir a la misma, como premio a su participación en el concurso nacional "Bautismo de mar". Han sido don Elías Sacristán y don Mario Doyagüe.

De nuevo en la capital, el primero de ellos nos ha visitado en la redacción para informarnos de los detalles más peculiares de su participación en esta singular aventura marinera, que ha convertido a ambos, hombres de tierra adentro, en poco menos que avezados "lobos de mar".

En sus palabras, el señor Sacristán subraya las múltiples atenciones de que fueron objeto en todo momento por parte de las autoridades de Marina que han convivido con ellos a lo largo de los días de duración de su viaje, que se inició en Segovia, continuó en Santander y tuvo una prolongación hasta El Ferrol del Caudillo, para regresar desde este punto a nuestra capital.

Durante este periplo terrestre-marítimo, las anécdotas y las situaciones gratísimas se produjeron de una manera continuada, según nos dice, y en todos ellos ha dejado una huella imborrable. Es normal, por lo tanto, que pongan de relieve que esta labor de acercamiento que está llevando a cabo el Ministerio de Marina resulte altamente satisfactoria, por lo que merece la gratitud de todos cuantos se benefician de ella.

Nota de la Federación de Salvamento sobre la actuación de los socorristas

El presidente de la Federación de Salvamento y Socorrismo nos envía, con ruego de publicación, la siguiente nota:

«En «El Adelantado de Segovia» de fecha 11 de julio se publica una nota, en su sección «Al aire de la calle», en la que se solicita de la Federación de Salvamento y Socorrismo para que instale socorrista en determinados trozos del Río Eresma.

La Federación Provincial de Salvamento y Socorrismo pone sus caballeros y damas socorristas (esta es su denominación) a la disposición de cuantas entidades, ya sean municipales o particulares, requieran sus servicios. Nosotros nos limitamos a dar cursos de capacitación de socorrismo y salvamento acuático y entregar los correspondientes distintivos y diplomas. Después atendemos las peticiones que se nos hacen y los socorristas se pueden contratar de modo individual con las piscinas o lugares similares.

Por otra parte, la orden del Ministerio de la Gobernación de 31 de mayo de 1960, impone la obligación de que todas las piscinas tengan, indispensablemente, por lo menos dos bañeros adiestrados en el salvamento de ahogados y en las prácticas de reanimación. Como verán, no habla nada de ríos, aunque haya tramos de ellos dedicados a la práctica de la natación.

El pasado verano mantuvimos socorristas en la piscina Florida, en la de El Espinar y en la de Los Angeles de San Rafael. En la playa de las Arenas, hemos instalado un salvavidas y nuestros socorristas, de modo particular atienden la zona.

Repetimos nuestro ofrecimiento y animamos a la juventud segoviana a hacer el Curso de Salvamento acuático que empezará en fecha próxima.— **Alfredo Garcillán González.**»

CARTELERA DE ESPECTACULOS

CERVANTES: Hoy, 8 y 11, Operación Mata-Hari, color, mayores 18 años. Mañana, 5, 8 y 11, El hombre que mató a Billy el Niño, scope, color, tolerada.

SIRENAS: Hoy 8 y 11, Te espera la muerte, querida; color, may. 18 años. Mañana 5 8 y 11.

JUAN BRAVO: Hoy, 8, El hombre que mató a Billy el Niño, tolerada. Mañana 5 y 8, Operación Mata-Hari, may. 18 años.

BURLADERO

Sepúlveda, y el Ilustre Ayuntamiento de la castellana villa, van a rendir un homenaje a Victoriano de la Serna genial matador de toros que alcanzó los tiempos de Juan y se distinguió en la evolución del toreo con un estilo propio en el que se diferenció.

A este efecto, la Corporación municipal, ha estudiado una moción en la que además de recordar su nacimiento en la villa, ensalza su entusiasmo por la localidad que le vio nacer.

Con este motivo se celebrará una recepción en el Ayuntamiento a la que asistirán autoridades e invitados. En el santuario, donde el torero se casó, el de la Virgen de la Peña, habrá misa y salve popular. Se descubrirá una placa en la casa donde nació y, seguidamente una comida de hermandad, para la que expende las tarjetas el Centro Segoviano de Madrid, cerrará el merecido homenaje.

Todo un grato recuerdo para el genial torero y para sus paisanos.

***

Nos dan la noticia, muy interesante de que el próximo 18 de julio se repetirá en nuestro viejo coso la novillada que con tanto éxito se celebró recientemente en Cuéllar. Tendrá una ligera variante, que, con López Chaves alternará José Ignacio de la Serna y Roberto Domínguez. Dos toreros de gran clase y un rejoneador especial capaces de entusiasmar a quienes tengan la suerte de verlos ante el peligro.

También nos aseguran que el día de Santiago Apóstol, 25 del corriente se encerrará con seis bureles el segoviano Andrés Hernando, hoy en plena madurez de su arte y profesión.

Nosotros nos atrevemos a pronosticar, a poquito que ayuden los oponentes, una tarde para la afición segoviana y para el torero de La Velilla.

A. FERNÁNDEZ-PACHECO

GANE 20.000 PESETAS

mensuales siendo TECNICO en TRANSISTORES. Aprenda por correo tan lucrativa profesión con famoso y económico Curso Pick Wick, recibiendo como regalo todo el material para soberbio superheterodino de bolsillo. Folleto gratis. I. H. A. R., Tallers, 27. BARCELONA (1). (Autorizado Ministerio).

FABULOSO

BRANDY VIEJO

¡¡el de la botella negra!!

LOS ANGELES DE SAN RAFAEL

Anuncia diariamente, tarde y noche, baile con orquestas y atracciones, cenas amenizadas, y hoy, día 13 de julio, el espectáculo completo de los festivales de España de Luisa Ortega y Arturo Pavón; el 19 y 20, Mikaela. Próximamente les anunciaremos las galas de **MASSIEL**, Carmen Sevilla y Augusto Algueró, Manolo Escobar, Los Bravos y el gran Raphael.

MIL PESETAS DIA GANA UN TECNICO EN TELEVISION

Lógrelo en poco tiempo desde su casa con famoso Curso Telekey, fácil y económico. Recibirá gratis material para moderno televisor. Pida folleto sin compromiso I. H. A. R., Tallers, 27, Barcelona-1. Autorizado Ministerio.

AUTOMOVILISTA

Conserve el interior de su coche. Instale fundas en Skai, Cuero, Flex, Foam-car o Meraklon. Gran surtido.

Accesorios La Unión

¡¡REVENDEDORES DE BARATIJAS!!

Para todos los de esta capital y provincia, disponemos de un enorme surtido de baratijas y juguetes a precios increíbles.

VISITEN JUGUETES SUSI

Plaza Reina Doña Juana (junto a I. Previsión)

LOS BRAVOS

Mañana domingo, a las 8'15 de la tarde

EN LA

PLAZA DE TOROS DE SEGOVIA

con el superespectáculo

CARROUSEL YE-YE

35 estrellas en escena **Precios populares**

LOS BRAVOS

firmarán autógrafos en el JARDIN LAS VEGAS el domingo

Desde el lunes próximo

VENTA ESPECIAL

de verano

en

Mirta

1.500 pantalones

Precio - fábrica

Pantalones tergal caballero . . .	295 pts.
» » niño	139 »
» vaquero caballero. .	118 »
» fantasía señorita . . .	198 »

Restos de artículos de verano a precios rebajados

Confecciones DIEZ

HIGARSA HIJOS DE IGNACIO GARCIA S.A.

GOBERNADOR FERNANDEZ JIMENEZ, 11.—Teléfono 4522

Excavadoras ALLIS-CHALMERS

M.C.D. 2022

ELOISA DICE:

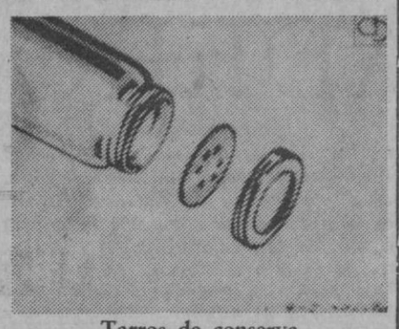

Tarros de conserva

Quite la tapita perforada del envase en donde vienen los polvos limpiadores, lávela bien y colóquela dentro del aro de un tarro de conserva de tamaño grande. Le será muy útil en diversas tareas, como, por ejemplo, enharinar superficies, cubrir tortas y panes con azúcar glass, etc.

Sustituto para los colorantes alimenticios

Si quiere teñir la superficie de sus pasteles de color rosa, amarillo o verde, y carece del colorante reemplácelo con gelatina de color. Dsuelva dos cucharaditas de ella en un poco de agua caliente y dé a su mezcla el tono deseado agregando la cantidad necesaria de gelatina. De este modo, no sólo obtendrá el color que desea, sino también un sabor especial.

EL ESPEJO DEL ALMA

¿COMPRENDEN LOS PADRES A SUS HIJOS?

En un test llevado a cabo recientemente, la mayoría de los padres dieron contestaciones incorrectas a los problemas expuestos por los niños. El Dr. Thomas Gardor, sicólogo de Pasadena, manifestó que los padres deberían invitar a sus hijos a contarles sus cosas y escucharles sin hacer comentarios pero de forma «activa». Los problemas no afectan a la salud de la familia, dijo. «Lo que sí la afecta es el modo de resolverlos».

¿DEBERIAN LAS PRESAS CASADAS HACER VIDA MATRIMONIAL EN LA CARCEL?

Algunas prisiones de Inglaterra permiten a los presos mantener relaciones matrimoniales con sus esposas. La British Home Office considera ahora la posibilidad de permitir a las mujeres presas este mismo tipo de relaciones. El problema, por supuesto, se complica en este caso ante la posibilidad de que las mujeres queden embarazadas.

¿SON EFICACES LOS ANUNCIOS DE LA TELEVISION?

Algunos anuncios de la televisión han sido calificados de «molestos» e «irritantes». Sin embargo, los productos por ellos anunciados suelen ser los de mayor venta en el mercado. Es un investigación realizada por la agencia Warwick and Legler, ciertos productos anunciados por los comerciales de la televisión, y que la gente encontraba molestos, resultaron ser los primeros dentro de su campo por lo que a ventas se refiere.

ROYO-INTERPRESS

TALLERES CEBRIAN
CERRAJERIA
Decoración en hierro forjado y trabajos de encargo
Tercios Segovianos s/n
Teléfono 4859 SEGOVIA

CORTES

Moción al Gobierno para una educación universitaria moderna, dentro de los Principios Fundamentales

Madrid, 13.—La Comisión de Presupuestos de las Cortes aprobó quince proyectos de ley, de los que diez eran de créditos, por un importe superior a las 827 millones de pesetas. También aprobó el proyecto de ley autorizando la emisión de siete mil millones de pesetas de deuda amortizable con destino a la construcción e instalación de nuevos centros de enseñanza superior creados por el decreto-ley 5/1968, de 6 de junio.

La sesión comenzó a las cinco y cuarto de la tarde, presidida por el señor Herrero Fontana, consejero nacional por Logroño. De todos los proyectos de ley de créditos, sólo uno originó debate: el referente a la concesión de un crédito de 125 millones de pesetas al Ministerio de Información y Turismo y dotación en el presupuesto de 1969 de la misma suma para la construcción del Palacio Nacional de Congresos.

EL PALACIO NACIONAL DE CONGRESOS

Se presentó sólo una enmienda a la totalidad, del señor Abella García de Eulate, representante familiar por Alava. Pide la devolución del proyecto al Gobierno, basándose en que el crédito supone un gasto inoportuno e inadecuado en esta época de austeridad, ya que están congelados los sueldos y la revisión de convenios. Dice que en el momento actual existen en la nación obras de más urgencia y de mayor rentabilidad, como el déficit de escuelas primarias o los nuevos edificios para facultades universitarias.

EL PROYECTO, APROBADO

El señor Cabanillas Gallas, subsecretario de Información y Turismo, explicó la génesis de la construcción del Palacio Nacional de Congresos para conmemorar los veinticinco años de paz española. Se celebró para ello un sorteo extraordinaro de lotería. El palacio encierra finalidades prácticas. Anualmente se celebran en el mundo 3.0000 congresos internacionales, de los cuales 1.500 en Europa. En el año 1967 no se celebraron en España más que 115 congresos internacionales de segundo orden. España necesita atraerse esos congresos, pero carece de un edificio adecuado. El turista medio que viene a España sólo deja 76 dólares como promedio; el turista de los congresos, 220 dólares. Con el palacio, según estudios realizados, se calcula que los ingresos anuales por los congresistas serán de 3.664.000 dólares.

La construcción del Palacio Nacional de Congresos no recarga los presupuestos del Estado, ya que los fondos se obtuvieron de un sorteo extraordinario de lotería, que logró un ingreso total de 1.285 millones de pesetas, cifra jamás alcanzada por la lotería nacional. La amortización del costo del edificio se hará en dos años y medio.

El proyecto fue aprobado por unanimidad.

NUEVOS CENTROS UNIVERSITARIOS

Otro debate lo originó el proyecto de ley autorizando la emisión de siete mil millones de pesetas de deuda amortizable para construcción e instalación de nuevos centros de enseñanza superior.

MOCION AL GOBIERNO

A propuesta del señor Mombiedro de la Torre (don Luis), la Comisión acuerda elevar una moción al Gobierno y al ministro de Educación y Ciencia. Hace en ella constancia de la preocupación por que estos fondos que se autorizan cumplan el fin deseado, destinándose a una educación universitaria moderna, dentro de los principios del Movimiento nacional, sin que puedan utilizarse en ningún caso contra las instituciones, sino al contrario, para reforzarlas a través de una participación de la sociedad española en la rectoría de los nuevos centros universitarios.

Defendió el proyecto, en nombre de la ponencia, el señor Rodríguez Ponga, síndico de la Bolsa. La previsión de los siete mil millones de pesetas suponen atender la enseñanza de 52.000 alumnos, cuando en el curso 1965-66 eran 121.000 en las enseñanzas universitaria y técnica superior.

El proyecto fue aprobado, así como el resto del orden del día.

SHELL
Shelltox

¿Qué es la tira vaporizante SHELLTOX?

Es un trozo de plástico especial, impregnado con VAPONA, el potentísimo insecticida, **mortal para todo tipo de insectos** (pero inofensivo para las personas y animales). La tira despide gradualmente la nube invisible de VAPONA. Los insectos son destruidos por la potente y ágil nube VAPONA sin necesidad siquiera de que «toquen» la tira.

¿Cuántas tiras deben usarse?

Una sola tira es suficiente para una habitación de 28 metros cúbicos (9 metros cuadrados aproximadamente).

¿Cómo trabaja la tira?

Empieza a funcionar al sacarse de su sobre especial. Después de una hora de exposición la nube VAPONA se concentra en la atmósfera. Las corrientes de aire disminuyen esta concentración. Por eso las «Tiras» deben colgarse en sitios donde exista menos movimiento de aire, pero siempre de forma que todas sus caras estén en contacto con el mismo.

¡La efectividad de las «Tiras» es de TRES MESES!

Distribuidor
SHELLTOX
iris
Juan Bravo, 38 - Teléfono 1846

Lo dice Garrison

El Presidente Kennedy fue asesinado por la C. I. A.

Nueva York, 12.—El presidente John F. Kennedy fue asesinado por elementos de la «C. I. A.», dijo hoy en Nueva Orleáns el famoso abogado Jim Garrison.

En una entrevista al periódico «The Times Picayune», Garrison dice que los servicios de inteligencia de una potencia aliada de los Estados Unidos le han revelado la participación de la «C. I. A.» en la muerte de John F. Kennedy.

Según Garrison, diversos agentes de la policía de Dallas y cuyos nombres son conocidos por él, supuestamente participaron en el asesinato del Presidente.

El abogado de Nueva Orleáns dice en la entrevista que el complot fué preparado por elementos del Servicio Central de Inteligencia y destacados industriales del suroeste de los Estados Unidos.

Garrison, que mantiene la inocencia de Lee Harvey Oswald, se ha negado a descubrir el origen de la última versión de la muerte de John F. Kennedy.—Efe.

La letra agraria, instrumento de gran importancia para el campo español

Contribuiría a mitigar su descapitalización

Madrid, 13.—Dos mociones han sido aprobadas por la Comisión Permanente de la Hermandad Sindical Nacional de Labradores y Ganaderos en su reunión celebrada en la sede central de los Sindicatos, informa Pyresa. La primera de las mociones aprobadas está orientada a mitigar la descapitalización del campo, y la segunda, a normalizar los precios de los medios de producción que aquél necesita.

Presentó la primera moción don Alberto Ballarín Marcial, y la segunda, don Salvador Serrats Urquiza, y ambas habían sido sometidas anteriormente a la III Asamblea General de este organismo, donde se acordó que pasaran a la Permanente.

SITUACION ECONOMICO-SOCIAL

El secretario general, señor Antón Crespo, presentó un amplio informe sobre la situación económico-social de la agricultura sobre el pasado mes de mayo. De él se desprende una ligera elevación en el índice general de precios percibidos por los agricultores, como consecuencia fundamentalmente del aumento del precio de la fruta y del vino y una misma incidencia de alza en el índice de precios pagados. También el índice de salarios registró aumento.

Por otra parte y respecto a la congelación de préstamos del Banco de Crédito Agrícola, se hizo constar que persiste, aunque se prevé que estas dificultades están a punto de desaparecer.

EL PAGARE AGRARIO

En su moción, el señor Ballarín Marcial trató de la letra o pagaré agrario, instrumento a su juicio de capital importancia para el campo español, y que contribuirá a mitigar su descapitalización. Afirmó que dicho instrumento jurídico es necesario para que el dinero pueda llegar a los labradores, sin gasto alguno, a través de las Cajas de Ahorro. Por último, el señor Ballarín Marcial consideró a este instrumento jurídico distinto a la letra de cambio, señalando que la medida adoptada está encaminada a evitar la usura.

El director de "Madrid" interpondrá recurso ante el Tribunal Supremo

Madrid, 13.—El Consejo de ministros, en su reunión de día 14 de junio, acordó desestimar, informa Pyresa", el recurso presentado por el director de "Madrid", don Antonio Fontán, contra la multa impuesta por el Ministerio de Información y Turismo el pasado día 1 de febrero. La cuantía de la multa es de 50.000 pesetas.

El Ministerio consideró que el señor Fontán infringió el artículo 2 de la ley de Prensa e Imprenta, en materia grave, al publicar un editorial titulado "El país no está para arbitristas", el 26 de octubre del pasado año. El mencionado editorial supone una falta de respeto debido a las personas e instituciones en la crítica de la acción política y administrativa, y "de manera clara se refiere a la realidad socieconómica española actual".

El director de "Madrid" interpondrá un recurso contencioso administrativo ante el Tribunal Supremo.

Suscripción a favor de Rodrigo Royo

Ha sido encabezada por José A. Girón

El diario "Arriba" publica la siguiente carta enviada por José Antonio Girón al director del "Diario SP", Rodrigo Rojo:

Señor director de «SP»:

Por su edición de anteayer, tuvimos noticia de la sentencia del Tribunal Supremo que le condena, entre otras cosas a pagar a don José María Gil Robles, en concepto de indemnización, la suma de 200.000 pesetas.

Estamos convencidos de la rectitud de la sentencia pronunciada por hombres, que a través de su vida, son ejemplo inmaculado de insobornable independencia para la aplicación de la justicia. Esta consideración es suficiente para que nosotros acatemos la decisión de hombres que ejemplarizan a la Patria con sus virtudes y que al margen de cualquier consideración están decididos, en todo momento, a dar a cada uno lo que le corresponda.

El rigor con que estos hombres aplican las disposiciones legales les obliga a inspirarse en principios inflexibles de leyes que constantemente están decididos a aplicar con absoluta objetividad.

Desde otro ángulo, digno, respetable y honesto, la actuación política está hecha de matices, llenos de la sustancia que da en cada momento la medida exacta de los actos realizados en defensa de los principios que la determinan. Fieles nosotros a los principios que determinan la política que surgió el 18 de júlio de 1936, hemos encontrado en su periódico una interpretación esencialmente coincidente con lo que nosotros creemos que son esos principios y la forma en que deben defenderse.

Por estas razones, y conociendo, a la vez, las dificultades económicas y financieras con que forzosamente ha de tropezar ese "Diario SP", en el primer año de su nacimiento, y haciéndonos cargo de la limitación económica en la que se desenvuelve la vida de los que ejercen con espíritu de abnegación la profesión del periodismo—hombres que, como usted, se dedican apasionadamente al servicio de la comunidad nacional y de sus ideales—, proponemos la apertura de una suscripción popular destinada a reunir los fondos necesarios para hacer frente al pago de la indemnización al señor Gil Robles.

A tal efecto, se han abierto cuentas en los Bancos Español de Crédito, Coca, Exterior, Ibérico y Banco Central, tituladas "Ayuda a Rodrigo Royo", donde toda persona que desee contribuir al objetivo propuesto puede efectuar desde hoy mismo sus ingresos.

Por nuestra parte, ya hemos hecho, en ese sentido, lo que cada uno uno hemos estimado posible y conveniente.

Deseando contribuir con esto a la consolidación de su joven y meritorio "Diario SP", le envían un afectuoso saludo,

Firmado, **José Antonio Girón.**"

A la carta que antecede se han adherido hasta ahora las personas que a continuación mencionamos por orden alfabético:

Jerónimo Almagro, Enrique de Aguinaga, Rodolfo Argamentería, Pedro Aristegui, Ignacio Arroyo, Víctor Arroyo, Rafael Arteaga Padrón, Joaquín Astudillo, Alberto Ballarín, Santiago Becerra Logo, José Barberá, Juan Blanco, Manuel Blanco Tobío, Francisco de Cáceres, Pedro Calpe Alcusa, Adolfo Cámara, Jaime Campmany, Enrique Cimas, Antonio Correa Veglisson, Eugenio Díez-Seco, Mariano L. Domínguez, Valentín Domínguez Isla, Vicente Doreste Medina, Maximino Estévez, Celestino Fernández, Raimundo Fernández-Cuesta, Alejandro Fernández Sordo, Jesús Fueyo Alvarez, Luis Galdós, Rufo Gamazo Rico, Juan García Carrés, Manuel García Marrero, Tomás García Rebull, Vicente García Ribes, Rafael García Serrano, Tomás Garicano, Manuel Gil, Pío Gómez Nisa, Emilio González Navarro, José María Gutiérrez del Castillo, Antonio Hernández Navarro, Concha Herráiz, Antonio Ibáñez, Carlos Iniesta Cano, Antonio Izquierdo, Francisco Labadíe Otermín, Elías Laferriere, Emilio Lamo de Espinosa, Donato León Tierno, Jesús López Medel, José María Lorente, Teresa Loring, Augusto de Llera López, Fernando Mateu de Ros, José Martínez Emperador, Cruz Martínez Esteruelas, Domingo Medrano, Rafael Merino García, Eduardo Molina Fajardo, Francisco Villalgordo, José Molina Plata, Félix Morales, Adolfo Muñoz Alonso, José Naranjo Hermosilla, Antonio D. Olano, José Miguel Ortí Bordás, Cristóbal Páez, Clemente Pamplona, Santiago Pardo Canalís, Antonio Pedrosa Latas, José Poveda Murcia, Carlos Pinilla, Luis Prados de la Plaza, Miguel Primo de Rivera, Pilar Primo de Rivera, Enrique de la Puerta, Rafael Puig, Luis Redondo, José Antonio Revilla, Antonio Riestra, Miguel Rodrigo, Pedro Rodríguez, Alejandro Rodríguez de Valcárcel, Andrés Rodríguez Villa, Emilio Romero, Octavio Roncero, Marino Rubiera, Rafael Salgado Torres, Alfonso Saiz de Lamadrid, Antonio Sánchez Blanco, José María Sánchez Silva, Francisco Sanz Cagigas, Agatángelo Soler Llorca, C. Trías Beltrán, Luis Valero Bermejo, Jesús Vasallo, Eliseo Vilalta Caralt, Jesús Yagüe Yus, Noel Zapico, Pedro Zaragoza.

Otro secuestro de avión obligado a ir a Cuba

Cayo Hueso (Florida), 12.—Un avión monomotor ha sido secuestrado por un pasajero armado, y obligado a ir a La Habana, según anuncia la Agencia Federal de Aviación.

El avión, un «Cessna 210», pilotado por Cletis Massangil, realizaba un vuelo alquilado de Cayo Hueso a Miami, cuando fue desviado de su ruta por su único pasajero que llevaba.

El avión aterrizó en La Habana. Con éste son cinco los aviones comerciales americanos obligados a ir a Cuba.—Efe-Upi.

Robo «de acuerdo» con la Policía

A ésta la hicieron creer que probaban un nuevo sistema de alarma

Muscatine (EE. UU.), 12.—La Policía recibió una llamada telefónica de un hombre que, amablemente, informó que iba a ser probado un nuevo sistema de alarma en un establecimiento.

Segundos más tarde sonó, efectivamente, en la Comisaría, y el comunicante volvió al teléfono y pidió confirmación de ello. Los agentes respondieron que sí que había sonado. Entonces el comunicante dio las gracias y colgó.

Después se descubrió que el comercio había sido robado.—Efe.

Se entrega a la Policía el último francotirador de Nueva York

Nueva York, 12.—El presunto asesino de los tres portorriqueñoñs muertos ayer en Nueva York, Robert L. Rogers, de 31 años, se ha entregado hoy a la Policía en Burlington, Estado de Carolina del Norte.

Rogers, un portero de un edificio de viviendas en el barrio neoyorquino de Broxn, ha seguido al parecer el consejo de su hermano, quien hoy le pidió a través de la televisión y de la radio que se entregase.

«Mamá está muy enferma», dijo en su llamamiento el hermano de Rogers.

El presunto asesino es soltero y de raza negra. Ayer Rogers, después de matar a sangre fría a tres jóvenes portorriqueños en plena calle, disparándoles con su escopeta, huyo después de eludir el cerco de más de doscientos policías.—Efe.

El que hace publicidad

saca provecho de ella, principalmente porque su nombre surge en la imaginación del comprador en el momento preciso de comprar.

Antes de comprar un FRIGORIFICO, vea un Westinghouse en CASA SOLERA

—¡No se acerque...!
—¡Si me toca aviso a la Policía...!

NOVIOS
Muebles directamente de fábrica
facilidades de pago
MUEBLES "COOPERATIVA SAN FRUTOS"

HIGARSA
HIJOS DE IGNACIO GARCIA SA
Neumáticos MICHELIN
GOBERNADOR FERNANDEZ JIMENEZ, 11.—Teléfono 4522

M.C.D. 2022

Agricultura y Ganadería

EL MERCADO DE SEGOVIA

CONTINÚA SIN NINGUNA NOVEDAD

Otra semana de mercado veraniego, con poca concurrencia y escasa animación mercantil, por no decir paralización. Sigue pues todo lo mismo que en anteriores mercados. Las algarrobas ya no existen, a la espera de que salgan las de la nueva cosecha, lo cual no tardará en acontecer. Se supone que su cotización será de algo menos de las siete pesetas.

Cebada y maíz, en los mismos precios anteriores, es decir cuatro ochenta y cinco-cuatro noventa, y seis veinticinco-seis treinta, respectivamente. Los cochinos, repiten iguamente la cotización de treinta y cinco cincuenta-treinta y seis pesetas.

«Año cerealista redondo» proclaman en Andalucía, Extremadura y La Mancha

Parece que, aun contando con ciertas restas parciales, no habrá alteración de las cifras globales previstas sobre rendimientos de los cereales. En Andalucía occidental—Sevilla, Huelva y Cádiz—, e incluso Córdoba, el trigo está ya entrando en almacenes y graneros del Servicio Nacional, apreciándose las excelentes cualidades de aquél y un buen peso específico. Sevilla mantiene la conocida estimación de 31.000 a 32.000 vagones; Córdoba, la de 31.000 a 33.000. Cádiz, asegura que tiene rendimientos por hectárea iguales o mayores que los del campo sevillano. Jaén nos habla de un año excepcionalmente bueno. Y por lo visto en la cuenca del Guadalquivir, la cebada y la avena aparecen en la misma línea de abunancia que el cereal rey, de manera que, cerealísticamente hablando, se proclama un verano redondo. La Mancha dice que estamos en una «campaña de bandera», tanto en lo que se refiere a abundancia como a calidad del producto, lo que se colige del examen de lo que está por segar, alto y tupido; de lo ya segado y de lo que está limpio. Extremadura asegura que las mieses responden muy bien, en general, y que se ha comprobado definitivamente que fueron imaginarios los daños que supone había en cebadas por las heladas de mayo.

EXTENSA GAMA DE MODELOS DE 8.994,- A 18.937,-

CONCESIONARIO:

COMPANYS, S. A.

Avenida José Antonio, 32

SEGOVIA

Piensos hervasa

Para un rendimiento mejor en su explotación ganadera

Fábrica en VILLACASTIN

Se consolida la mejoría de la situación en cuanto a la peste porcina africana

Continúa el pago de las indemnizaciones por sacrificio obligatorio de cerdos durante los primeros seis meses de este año

Ya está solicitado el crédito necesario para realizar una vacunación contra la fiebre aftosa el otoño próximo

La prensa sevillana pone de relieve que desde el quince de mayo último solamente se han registrado tres focos de peste porcina africana en la provincia de Sevilla, localizados en los términos municipales de Osuna, Carmona y El Saucejo. Y los mismos diarios ponen de relieve que desde hace ocho años que se declaró dicha epizootia, nunca había sido tan favorable la situación como lo es ahora.

IMPRESIONES CONFIRMADAS

Lo anterior confirma las impresiones que venimos publicando al respecto, y ni cortos ni perezosos, dada la trascendencia sanitaria de la cuestión, hemos tratado de ampliar, en fuente competente, la información que poseemos.

—Efectivamente —se nos ha dicho —en Sevilla y en Cáceres es muy acusada la reducción del número de focos de peste porcina africana. También en Córdoba han disminuido las incidencias, pero no con efectos tan claros como en aquellas otras provincias. Otro tanto podría decirse en cuanto a Badajoz.

—Nuestros colegas andaluces—hemos hecho notar—comparten nuestra opinión en el sentido de que en esa mejoría ha influido, o influye, un más responsable comportamiento de los ganaderos en cuanto a cumplimiento de las normas de prevención dictadas por los servicios veterinarios y emanadas de la Dirección General de Ganadería.

—De eso no cabe ninguna duda —se nos ha contestado—. E insistimos en nuestro punto de vista de que se podría acabar con ese azote de nuestra cabaña porcina si el ganadero y la industria chacinera cumpliesen a rajatabla la orden ministerial normativa, que se refiere: 1.º a la mejora de los alojamientos del ganado, de manera que se haga imposible el anidamiento de artrópodos o chinchorros, a los que se considera vector o transmisor fundamental del virus. 2.º A evitar la mezcla de piaras de distinto origen sin que previamente hayan sido mantenidas aisladas por espacio de dos a tres semanas, porque en ellas puede haber animales portadores de la enfermedad o tenerla en periodo de incubación. 3.º A que la movilización de ganado por venta o traslado a otra finca sea efectivamente controlada por el veterinario durante diez daís antes de que se autorice la salida. 4.º A que la repoblación de fincas que antes estuvieron contaminadas, se lleve a cabo con estricta sujección a las normas dictadas, entre las que figuran una desinfección a fondo y realizar las obras elementales de adaptación higiénica del alojamiento.

Sobre todo —prosiguió nuestro interlocutor—, hay que eliminar la picaresca de comerciar con animales enfermos o sospechosos de estarlo, que si siempre fue recusable, lo es más ahora en que el Estado indemniza por el sacrificio obligatorio de tales animales.

—Y puesto que acaba de mencionar usted las indemnizaciones, ¿puede decirnos en qué estado se halla el abono de las correspondientes al primer semestre de este año, que ya hemos anunciado que se están pagando?

—Es probable que estén ya liquidadas actas que representan un total de aproximadamente veintinueve millones de pesetas, de los 35 a 40 millones que deben ascender todas las indemnizaciones del periodo que acaba usted de referirse. Ese abono no sufrirá aplazamientos, según se nos ha asegurado, por cuanto se dispone de un crédito, ya autorizado, suficiente para cubrir con exceso tales obligaciones.

LA FIEBRE AFTOSA

En el momento de celebrarse la entrevista a que estamos refiriéndonas, también era muy favorable la situación en orden a la fiebre aftosa. Acaba de pasarse por la "piedra de toque" que ha sido la Feria Internacionald del Campo, de Madrid a la que fueron presentados ejemplares de todas las especies y de la mayoría de las regiones españolas, sin que durante el mes de duración del certamen se registra ra la más leve incidencia de carácter epizootológico entre dichos efectivos. Esta circunstancia ha sido pusta de relieve por las representaciones extranjeras que tuvieron en la misma Feria animales de sus respectivas cabañas. Pero súbitamente, se han producido algunos focos en varios pueblos de Galicia. Sobre ésto hemos llamado la atención de nuestro amable interlocutor, el cual, sin restar importancia a tales incidencias de carácter local o comarcal, entiende que no alteran de manera fundamental la situación, a menos que se registraran propagaciones que no parecen probables, puesto que han sido adoptadas las medidas de prevención necesarias para impedirlo. Así viene haciéndose en cuantos lugares surgen focos que, por lo general, desaparecen sin ulteriores consecuencias. Desde luego, en todos los casos que desde hace algún tiempo se registran, se aprecia menor virulencia de la enfermedad que en años anteriores.

—¿Y qué hay, en concreto, del plan de vacunación masiva de las especies receptibles, del que hemos dado cuenta hace unas semanas?

—Según nuestras noticias, ya está interesado el crédito necesario para llevarle a cabo, quizá, como ustedes han dicho, el próximo otoño, y como primera etapa.

—¿A base de bonificar a los ganaderos con el valor de los productos a emplear, dejando exclusivamente a cargo de aquéllos, el importe de la aplicación de la vacuna?

—Es muy probable que así sea.

FERIAS Y MERCADOS

La última feria santanderina de que tenemos noticias es la de Solares, donde por lo que se refiere a vacas lecheras parece que la cosa estuvo más floja aún que en la de Torrelavega, celebrada días antes. Sin embargo, el número de transacciones fue más alto de la acostumbrado en ésta época, pues se registraron unas 1.560. Alrededor de 340 reses superaron las 20.000 pesetas por unidad. Una vaca asturiana, mixta, alcanzó las 40.000; y otras dos llegaron a las 38.500.

Se hace notar que en el sector terneros, que venían languideciendo, se apreció mejoría. Veremos por cuánto tiempo.

En Arévalo, los añojos se pagaron a 35-38 pesetas kilo en vivo, y los novillos a 32-34..

En el matadero de Sevilla, los precios por kilo canal son: en vacuno mayor, a 57-60 pesetas; menor,, a 68-72; añojos, a 76-77; y ternera, a 80,00 pesetas.

SECTOR PORCINO

Ligera mejoría en la Lonja valenciana, con 35-36,50 pesetas kilo en vivo para blancos del país, según peso; y 37 para los Landrace y Large White. En Toro (Zamora), blandura en lechones, vendiéndose a 700 pesetas los que en mercados anteriores se pagaban a 800. Los destetados, a 900-1.200, y los de 25 a 30 kilos de peso, de 1.400 a 1.500. Primales, entre 2.200 y 2.600. Estos últimos, de 40 a 50 kilos de peso, eran los más solicitados con vistas a las primeras matanzas de la próxima campaña chacinera. En el matadero de Sevilla, cerdos blancos a 50-51 pesetas kilo cana. En Arévalo, cebados a 33-34 pesetas kilo en vivo.

La cebada, en turno de siega en la mitad norte

La cebada está en turno de siega en la mitad norte, cuyas provincias tampoco se han dormido en cuanto a mecanizar la recolección, ya sea en explotaciones particulares, o por el sistema cooperativista o por el de utilización en común por agrupaciones de agricultores, sin olvidar que el procedimiento de alquilar máquinas está ya a la orden del día.

Providencial alivio térmico para las cosechas

Providencialmente, la insoportable, agostadora y secante ola de calor con que julio entró en el camino del tiempo, fue más breve de lo que se temía. De haber durado algunos días más, habríamos tenido que lamentar serios percances, y para empezar, en la cosecha cerealista de los dos tercios superiores de la península. Los demás cultivos que nosotros denominamos de otoño, tales como la remolacha, el algodón, el maíz; y arbóreos, como el olivarero, empezaron a acusar los efectos del fuego ambiental, y estamos refiriéndonos, por supuesto, a los de secano.

Pero dejaron de fluir los vientos africanos, del Sáhara, y fueron sustituidos por los de componente Norte, refrigerantes, inestabilizadores de la atmósfera y hasta generadores de fenómenos tormentosos que dejaron lluvias suaves en toda la zona cantábrica y parte de la cuenca del Duero. Entre las excepciones en cuanto a importantes acopios de agua precipitada, está Burgos, que la recibió en alta dosis.

CONTRATIEMPOS

¿Que no hay contratiempos que lamentar, Los hay, sin duda, aunque sean mínimos en relación con lo que era de temer. Por lo pronto han llegado a nosotros algunas referencias desde áreas de Castilla la Vieja, según las cuales se ha precipitado la grana en la cebada de parajes bajos, apreciándose la misma contingencia en trigos de terrenos igualmente depresionarios y cerrados al paso de los vientos. Es una lástima, aunque el perjuicio haya sido en pequeña escala.

Ampliación de un silo en Sepúlveda

Madrid, 12.—Las obras de construcción de 14 silos para cereales, con capacidad total para 37.200 toneladas y un presupuesto de cerca de 90 millones de pesetas, son anunciadas a concurso subasta por resolución del Servicio Nacional de Cereales, del Ministerio de Agricultura, que inserta hoy el "Boletín Oficial del Estado".

Los silos estarán radicados: dos en la provincia de Almería, cuatro en la de Badajoz, dos en Cáceres, uno en Murcia, dos en Tarragona y tres en Toledo.

Además de las obras citadas, también han sido anunciadas a subasta las de ampliación de los silos de Olivenza (Badajoz) y **Sepúlveda (Segovia)**, y la construcción de cuatro centros de selección en Ciudad Real, Tarancón (Cuenca), Ecija (Sevilla) y Talavera de la Reina (Toledo).

La presentación de proposiciones terminará dentro de los veinte días hábiles a contar de la fecha de hoy, y el plazo de entrega de los silos, una vez terminados, será a los catorce meses de la adjudicación de la contrata. Cifra.

5.712.857 cabezas, censo porcino nacional a final de 1967

La Secretaría General Técnica del Ministerio de Agricultura acaba de publicar los datos referentes al censo nacional de ganado porcino, referido este censo al 30 de diciembre de 1967. Hay que tener en cuenta que en esa fecha estaba ya bastante adelantada la campaña chacinera, lo mismo que las matanzas de carácter familiar. No obstante, la cifra total se refiere a 5.712.857 animales, subdivididos en los siguientes apartados:

Menores de dos meses, 1.484.878. De dos a seis meses, 2.024.964. De seis meses a un año, 1.378.700. Mayores de un año, 824.315.

La densidad de ganado porcino por provincias, era la siguiente:

Alava, 37.650; Albacete, 78.889; Alicante, 43.075; Almería, 116.138; Avila, 74.298; Badajoz, 387.878; Baleares, 180.984; Barcelona, 329.810; Burgos, 141.100; Cáceres, 143.872; Cádiz, 125.323; Castellón, 44.838; Ciudad Real, 96.973; Córdoba, 95.297; La Coruña, 230.139; Cuenca, 43.142; Gerona, 163.996; Granada, 111.217; Guadalajara, 35.402; Guipúzcoa, 17.011; Huelva, 76.325; Huesca, 93.309; Jaén, 89.702; Las Palmas, 18.935; León, 113.789; Lérida, 189.016; Logroño, 87.240; Lugo, 380.991; Madrid, 68.513; Málaga, 95.119; Murcia, 225.902; Navarra, 149.708; Orense, 148.865; Oviedo, 236.977; Palencia, 31.831; Pontevedra, 145.785; Salamanca, 81.155; Santa Cruz de Tenerife, 25.052; Santander, 32.675; Segovia, 100.280; Sevilla, 146.521; Soria, 79.036; Tarragona, 59.488; Teruel, 69.015; Toledo, 159.604; Valencia, 143.901; Valladolid, 51.269; Vizcaya, 19.909; Mamora, 93.565, y Zaragoza, 91.949.

El empleo de fertilizantes

Se sigue hablando de la favorable influencia que ha tenido en el año agrícola el aumento en el empleo de fertilizantes químicos. Nosotros hemos hablado con frecuencia de esa loable realidad, y hoy podemos afirmar que por lo que se refiere a abonos nitrogenados de cobertera o primavera, el aumento, en relación con el mismo período de 1967, ha sido del 12,6 por ciento. Concretamente, en España se han consumido 262.440 toneladas métricas de nitrógeno, frente a 233.061 el año pasado. Por su parte, la industria nacional se está esforzando en ponerse a la altura de la creciente demanda interior, y así, durante los cinco primeros meses de 1968 ha aumentado en un 31,6 por ciento la producción de enero a mayo de 1967.

155 toneladas de melocotones, a la basura en Francia

Hay mucha cosecha y los italianos invaden el mercado

París, 12.—Los arboricultores de Agen, en el departamento de Lot-et-Garonne, en el sur de Francia, echaron el jueves en los vetederos municipales 155 toneladas de melocotones que no pudieron ser comercializados.

Los arboricultores de la región, que no encuentran comprador para sus productos, y especialmente para la abundante cosecha de melocotones, llevan varios días destruyendo sus cosechas, con el fin de reclamar una indemnización del Estado.

La dificultad de la comercialización del melocotón es debida, según parece, a una concurrencia extremadamente severa por parte de Italia, cuyos cosecheros se ven favorecidos con una prima a la exportación mucho más cuantiosa que la percibida por los agricultores franceses.—Efe.

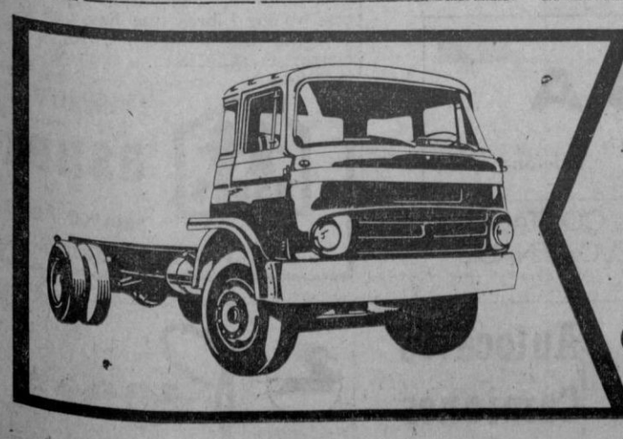

Azor 9.000
el semi-pesado
que se porta
como un pesado

MOSA
EXPOSICIONES:
En Segovia:
Sucursal y base de servicio:
Carretera de San Rafael, s/n
Teléfonos: 3836, 4693-94.
En Provincias:
Nuestras bases de servicio.
(consulte guía telefónica)
DISTRIBUIDOR DE BARREIROS

REPRESENTANTE

Buscamos agente comercial introducido en el comercio de tejidos.—Con disposición para una labor constante y eficiente.—Formaría parte del equipo de ventas de importante Industria Textil (Polyester-Algodón).—Su labor sería altamente recompensada con adecuados incentivos.—Escribir al número 1718. Publicitas.—Apartado 828.—Barcelona

M.C.D. 202

Consejo de Ministros

(Viene de la página 1)

aprobó y autorizó varios convenios internacionales. En materia de informes, el titular de Marina dio cuenta al Gobierno del último viaje de instrucción realizado este año por el buque-escuela de guardiamarinas «Juan Sebastián Elcano», que salió de Cádiz el día 10 de enero y, después de tocar en varios puertos internacionales de tres continentes, participó en los actos de la Semana Naval de Santander.

TURISMO

En lo tocante a la recepción turística y evolución del tráfico aéreo, el señor Fraga Iribarne—por lo que a su departamento y al de Aire respecta—amplió y detalló las últimas cifras. En el pasado mes de junio el número de visitantes fue de 1.675.628 frente a 1.496.059 del año anterior, lo que supone un incremento del 12 por 100. Y durante el primer semestre del año en curso, de enero a junio, el cómputo global de turistas fue de 6.501.511 que, comparado con el de 1967, que registró 6.030.005, supone un incremento del 9,3 por ciento.

El movimiento aéreo durante el primer semestre evolucionó favorablemente, de manera que superó las cifras del año pasado, tanto en el movimiento de aviones como de pasajeros. Por lo demás, en el último mes de junio, cuyo incremento fueron de 16 por 100 en el movimiento de aviones y del 27 por 100 en el de pasajeros, las cifras absolutas han superado con largueza las cifras puntas conseguidas el pasado año.

NOMBRAMIENTO

Finalmente, el señor Fraga Iribarne aludió a varios nombramientos, entre los que destacan: don José del Campo Llarena, magistrado de la sala primera del Tribunal Supremo; don Manuel Sola Rodríguez Bolívar, director general de Administración Local; D. Francisco Aparicio Olmos, director general de Industrias Siderometalúrgicas y Navales, y don Pedro Segú Martín, comisario de Protección Escolar. A todos ellos el señor Fraga dedicó cariñosas palabras, pero sobre todo al señor Segú, quien durante muchos años ha colaborado directamente en las tareas de su departamento.—Cifra.

REFERENCIA DEL CONSEJO

Madrid, 12.—Referencia de lo tratado en el Consejo de ministros celebrado hoy en el Palacio de El Pardo, bajo la presidencia del Jefe del Estado.

Presidencia del Gobierno.—Decreto por el que se regula el empleo, régimen de trabajo y establecimiento de los extranjeros en España.

Decreto por el que se establecen compensaciones diferenciales por transporte de la caña de azúcar a los centros de recepción en la campaña 1968-69.

Decreto sobre integración de la Caja de Seguros Sociales de Guinea Ecuatorial en el Instituto Nacional de Previsión.

Asuntos Exteriores.—Informe general sobre política exterior.

Aprobación del proyecto de Tratado entre el Estado español y la República Federal de Alemania (sobre navegación).

Autorización para la firma del convenio de cooperación científica y técnica entre España y la República de Italia.

Aprobación de la modificación del protocolo adicional (de julio de 1966) al convenio aéreo hispano-colombiano y del apartado c) a dicho convenio.

Aprobación del acta de la Comisión mixta comercial hispano-mauritana.

Decreto por el que se designa embajador en Kathmandu, capital del Nepal, a don Miguel Teus y López.

Justicia.—Decreto por el que se modifica el artículo segundo del decreto de 26 de noviembre de 1954, por el que se crea el Patronato de casas para funcionarios de la Administración de Justicia.

Decreto por el que se nombra magistrado de la sala primera del Tribunal Supremo, a don José del Campo Llarena.

Decreto por el que se nombra presidente de la Audiencia Provincial de Cádiz, a don Rafael Cano de Gardoqui Sinobas.

Decreto por el que se nombra presidente de la Audiencia Provincial de Soria, a don Manuel Claver de Vicente Tutor.

Decreto por el que se nombra fiscal de la Audiencia Territorial de Palma de Mallorca, a don Casto Granados Aguirre.

Decreto por el que se nombra fiscal de la Audiencia Provincial de Teruel, a don Saturio González y González.

Expediente sobre recurso del Colegio Nacional de Secretarios.

Expediente de extradición, indulto, libertad condicional y varios.

Ejército.—Decretos de personal.

Marina.—Informe sobre los viajes del buque-escuela "Juan Sebastián Elcano", en sus aspectos político y diplomático.

Hacienda.—Decreto por el que se establece el coeficiente multiplicador del 3-3 al Cuerpo de directores escolares.

Decreto por el que se establece el coeficiente multiplicador del 2,9 al Cuerpo del Magisterio nacional.

Gobernación.—Decreto por el que se nombra director general de Administración local, a don Manuel Solá Rodríguez-Bolívar.

Información sobre asuntos del Departamento.

Obras Públicas.—Expedientes de trámite sobre diversos asuntos.

Educación y Ciencia.—Decreto por el que se nombra comisario de Protección Escolar, a don Pedro Segú y Martín.

Decreto por el que se nombra director del Museo Arqueológico, a don Martín Almagro Bosoh.

Decreto por el que se crea la sección delegada mixta de Salinas (Castrillón), en la provincia de Oviedo, dependiente del Instituto de Enseñanza Media masculino de Avilés.

Expediente de adquisición de mobiliario y material didáctico para la Enseñanza Primaria por un importe de 231 millones de pesetas.

Trabajo.—Decretos por los que se concede la Medalla al Mérito en el Trabajo, en su categoría de oro, a los siguientes señores: Don Gerardo Diego, don Urbano Medina, don Francisco Pallarés y don Valentín Rey Concostrina.

Decreto por el que cesa como secretario general del Patronato del Fondo Nacional de Protección al Trabajo, don Juan Miguel Villar Mir.

Industria.—Decreto por el que se nombra director general de Industrias siderometalúrgicas y Navales, a don Francisco Aparicio Olmos.

Decreto por el que se autoriza la instalación de una planta de productos lubricantes anexa a la refinería de petróleos de Huelva.

Decretos por los que se otorgan los beneficios de expropiación forzosa y urgente ocupación de bienes para el tendido de una línea de transporte de energía eléctrica en Valladolid y para la construcción de la central térmica de La Robla (León).

Orden por la que se convoca concurso para la concesión de los beneficios previstos en el decreto 1.107/1968, de 1 de junio, para las industrias que se instalen en el suelo industrial de los términos municipales de Mieres y Langreo.

Informe sobre prospecciones petrolíferas.

Agricultura.—Decreto por el que se declara sujeta a ordenación rural la comarca de Salas-Pravia (Oviedo).

Decretos por los que se declara de utilidad pública la concentración parcelaria de las zonas de: Plantolin-Campillo-Encinal y Galera (Cáceres); Cañaveras y Villarejo Seco (Cuenca); Embid (Guadalajara); Villalaco (Palencia); Udalla-Hoz de Marrón (Santander); **Lastras de Cuéllar (Segovia);** Valdegrulla (Soria); Torrecilla de la Abadesa-San Juan de la Guarda (Valladolid) y Ahedo (Vizcaya).

Secretaría General del Movimiento.—Informe sobre las reuniones de los Consejos Provinciales del Movimiento y de los Consejos Sindicales de Santander y Logroño.

Informe sobre las Quintas Jornadas de Letrados Sindicales.

Informe sobre la Segunda Asamblea de la Asociación Nacional de Profesores de Secciones Filiales de Instituto de Enseñanza Media.

Informe sobre solicitud del jurado de la empresa "Santa Bárbara".

Informe sobre el estado de los trabajos del reglamento del Consejo Nacional.

Aire.—Informe sobre asuntos del Departamento.

Comercio.—Decretos sobre modificaciones arancelarias.

Decretos sobre reposición con franquicia arancelaria. Informe sobre mercado de productos alimenticios.

Informe sobre mercados monetarios internacionales.

Informe sobre comercio exterior.

Expedientes disciplinarios por adulteración de aceite de oliva.

Información y Turismo.—Informe sobre movimiento turístico en el mes de junio y primer semestre de 1968.

Informe sobre el viaje a las provincias de Teruel q Castellón.

Expedientes y recursos en materia de prensa e imprenta.

Ministro sin cartera-Comisario del Plan de Desarrollo.—Informe sobre dictamen del Consejo Nacional de Economía al anteproyecto del II Plan de Desarrollo Económico y Social.

Informe del I. N. E. sobre la distribución de las rentas en 1967.

Informe sobre evolución del índice del coste de la vida en junio de 1968.

Bilbao tiene también una torre inclinada

Se ha descubierto al talar unos árboles que la tapaban

Bilbao, 12.—(Crónica de la agencia Cifra).—Hoy, el "bochero", cariñoso apelativo con que se conoce al que vive en el "bocho", esto es, el hoyo en el que está edificado Bilbao, nada más despertarse se ha enterado de que su patria chica tiene también su torre inclinada, como Pisa.

Un periódico local, en efecto, se ha encargado de revelárselo. Y no sólo con palabras, sino con una elocuente fotografía.

Se trata de la torre de la residencia de los Padres Jesuitas, sita en la calle Ayala. Hasta ayer mismo, como quien dice, esta residencia y su torre se hallaban prácticamente ocultas a la vista del público por la frondosidad y altura de los árboles que la tapaban. Unos árboles que crecían desde hace largo tiempo en el jardín del Colegio del Sagrado Corazón, en la Gran Vía bilbaína. Pero vinieron las excavadoras —en el solar del colegio se va a levantar un gran edificio— y los abatieron a todos.

El cronista, nada más enterarse del hecho, se fue a la Gran Vía a comprobarlo con sus propios ojos, y, efectivamente, desde allí, situándonos a unos ciento cincuenta metros de distancia se percibe diáfanamente la inclinación de la cúpula que, entre filigranas, corona a la torre.

Gemelos especiales para ver en la oscuridad

Londres, 12.—Desde ahora podrán hacerse observaciones en la oscuridad como si fuera pleno día, con la ayuda de unos binoculares que han sido inventados por el Departamento de Investigaciones del Ministerio de Tecnología.

El invento será utilizado para observar animales en cuevas, prisioneros y pacientes en hospitales que serían molestados por la luz.

Se podrán registrar áreas por la Policía durante la noche y adelantar en el estudio de la vida de los animales de vida nocturna.—Efe.

Todos los ministros del nuevo Gobierno francés son diputados gaullistas

París, 12.— El primer ministro francés, Maurice Couve de Murville, ha presentado ayer tarde, a las 19 horas, su primer Gobierno al presidente de la República, general Charles de Gaulle.

Los ministros de Asuntos Exteriores, Asuntos Sociales, Justicia, Interior y Ejército no cambian de titular.

Edgar Faure, antiguo ministro de Agricultura, ha sido nombrado al departamento de Educación Nacional, mientras que el antiguo titular de Educación Nacional pasa a ocupar la cartera de Economía y Finanzas.

Todos los miembros del Gobierno de Couve de Murville son diputados gaullistas (U. D. Quinta República o republicanos independientes). El nuevo Gabinete se compone de doce ministros y doce secretarios de Estado.

CONDUCTOR:
Circulando por la derecha contribuye a un tráfico más seguro.

Choque del expreso Galicia-Madrid...

(Viene de la página 1)

sobre la gravedad de las lesiones que sufren.—Cifra.

IDENTIFICACION DE OTRAS VICTIMAS

Medina del Campo, 13.— Otros dos heridos en el accidente del expreso de La Coruña son María Regla San José del Moral, de 24 años, vecina de La Coruña, y José Cabeza Polo, de Madrid. Ambos han sido trasladados al sanatorio de la Renfe de Madrid.

Ha sido identificado otro de los cadáveres. Se trata de María Rosa Blanca Costa, de Santiago de Compostela.

Según informan autoridades ferroviarias y sanitarias de aquí, algunos heridos, tras la primera asistencia, han sido trasladados a la residencia de la Seguridad Social de Valladolid. A las once y cincuenta minutos de esta mañana, los nombres de estos heridos no habían sido facilitados.

FALLECE OTRA MUJER HERIDA

Medina del Campo (Valladolid), 13.—Ocho parece ser la cifra definitiva de muertos en el choque del expreso de La Coruña con un mercancías. En un centro sanitario de Medina acaba de fallecer—12,45 de la mañana—una mujer, cuya identficación no ha sido facilitada.

Con respecto a una de las fallecidas, Blanca Acosta Anoida, se sabe que tenía 33 años, y estaba domiciliada en la calle República Argentina, sin número, de Santiago de Compostela.

En tanto permanece interceptada la vía, los trenes de largo recorrido son desviados por la línea de Segovia, tanto en un sentido como en otro.

Un rasgo digno de ser resaltado, es el de los taxistas de Medina del Campo, los cuales, nada más tener conocimiento del accidente, se ofrecieron voluntariamente para el traslado de los heridos y otros servicios, ofrecimiento que les fue inmediatamente aceptado, prestando así un gran y humanitario servicio.—Cifra.

LA FACTORIA FASA-RENAULT, DE SEVILLA, CERRADA

Quince trabajadores han sido despedidos

Sevilla, 12.—La dirección de la factoría de Fasa-Renault en la zona de San Jerónimo ha decidido cerrar la fábrica hasta nuevo aviso, como consecuencia de la paralización laboral registrada en las jornadas del miércoles y el jueves, y declarada por los trabajadores en apoyo a sus peticiones de que sean destituidos el médico y el practicante de la factoría por no haber atendido debidamente a un productor, que por ello se encuentra gravemente enfermo con tétanos.

REUNION DE LOS PRODUCTORES

Ayer por la tarde, en una reunión que en el salón de actos de la Casa Sindical celebró el jurado de la empresa con un nutrido grupo de productores, se acordó la vuelta al trabajo en la mañana de hoy viernes, aunque manteniendo el personal de la factoría la citada petición respecto a los facultativos.

Al llegar esta mañana a la fábrica, los trabajadores se han encontrado con una nota fijada en la puerta anunciando el cierre de la fábrica. Durante algún tiempo permanecieron muchos de ellos en las proximidades del recinto fabril, terminando por dispersarse sin que se registrara el más leve incidente.

En la sede de la Delegación Provincial de Sindicatos tuvo lugar esta mañana una reunión de los miembros del jurado de empresa con los dirigentes de la Organización Sindical para estudiar la situación planteada por el cierre de la factoría.

DESPIDO DE 15 OPERARIOS

Según ha informado a Cifra un portavoz de la empresa, ésta ha decretado el despido de 15 operarios por causa de las paralizaciones de los últimos días. Según este mismo portavoz, el cierre temporal de la fábrica obedece a la finalidad de evitar cualquier incidente que acaso pudiera producirse en el interior del recinto.

Toma posesión el rector de la Universidad de Santiago

Santiago de Compostela, 12.—El director general de Enseñanza Superior Universitaria, señor Rodríguez Rodríguez, ha dado posesión del cargo de rector de la Universidad de Santiago al que era decano de la Facultad de Derecho, señor García Garrido, en sustitución del señor Echevarri, catedrático de Anatomía, que ha desempeñado el cargo durante ocho años, informe E. Press.

Al acto de posesión, que tuvo lugar en el paraninfo de la Universidad, asistieron las autoridades de Galicia y el cardenal arzobispo de Santiago, doctor Quiroga Palacios, acompañado del nuevo obispo auxiliar de Santiago, don José Cervino, que será consagrado episcopalmente el próximo día 28 en la catedral de Santiago.

Tras los discursos del rector saliente y del entrante, tomó la palabra el director general de Enseñanza Superior, que comentó la creación de las 1.500 becas-salario, anunciada por el ministro de Trabajo.

ASAMBLEA GENERAL DE TRABAJADORES-ESTUDIANTES

Bilbao, 12.—El próximo domingo se celebrará una asamblea general de trabajadores-estudiantes y representantes de los padres de familia, en la que se estudiarán los problemas que tienen planteados los que se ven obligados a simultanear los estudios y el trabajo.

CRUCIGRAMA NUMERO 4.379

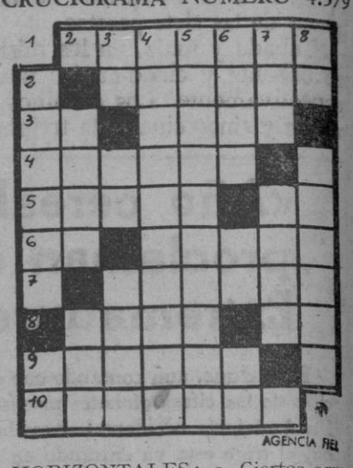

HORIZONTALES: 1. Ciertos armarios.—2. Letrero muy usual en los lugares públicos.—3. Símbolo químico. Aire rodeado de hierro.—4. Villa de Navarra.—5. Población del Perú. Juego japonés, parecido al ajedrez.—6. Dona. Cantante.—7. Figurado y familiarmente: sinvergüenza y sobrado de audacia.—8. Incertidumbre. Lugar de la provincia de Pontevedra.—9. Abrázadera de metal de algunas armas.—10. Mezclara.

VERTICALES: 1. Exceso. Concurre.—2. Línea. Abreviatura musical. 3. Pronombre. Prep. insep. Aplicación de medicinas.—4. Inventos registrados. 5. Rehuyérala.—6. Pueblo de Santander. Lago del Sudán. Desinencia.—7. Sufijo que entra en la formación de muchos términos científicos. Partícula. 8. Especie de violoncelo siamés. La usaron los antiguos guerreros.

Solución al crucigrama núm. 4.378

HORIZONTALES: 1. Trapero. 2. Acatar.—3. Ro. Aral.—4. Aripas.—5. Varar. Lo.—6. Er. Ramal.—7. Pasado.—8. Pide. Oc.—9. Cásala. 10. Acosara.

VERTICALES: 1. Graves. Ca.—2. Orar. Pac.—3. Ra. Ir. Piso.—4. Acaparadas.—5. Parárasela.—6. Etas. Ma. Ar.—7. Ral. Lado.—8. Or. Coloca.

TV PROGRAMAS para MANANA

PRIMERA CADENA

MATINAL: 9,45, Carta de ajuste. 10,00, Apertura y presentación. 10,02, Buenos días. 11,20, Concierto. 12,00, Horizontes. 12,30, En directo.

SOBREMESA: 1,45, Avances. 1,50, Club mediodía. 2,25, El día del Señor. 2,50, Perfil de la semana. 3,00, Telediario. 3,20, España en el mundo. 3,30 El Virginiano.

TARDE: 5,59, Avances. 5,00, Musical 68.

INFANTIL: 5,29, Avances. 5,30, Día de fiesta.

TARDE: 6,30, Super agente 86. 7,00, Cine amateur. 7,30, Novela. 9,29, Avances. 9,30, Telediario. 9,55, Avances. 10,00, Sesión de noche. 11,45, Telediario. 12,00, Nocturno del domingo, el programa, meditación y cierre.

SEGUNDA CADENA

6,30, Carta de Ajuste. 7,00, Presentación y avances. 7,02, Dibujos animanos. 7,30, A vista de pájaro. 8,30, Ballet. 9,30, Telediario. 10,00, Avances. 10,02, El hombre, ese desconocido. 10,30, Enviado especial. 11,00, Hora 11. 12,00, Cierre.

Para el lunes

PRIMERA CADENA

10,45, Carta de ajuste. 11,00, Televisión escolar. 12,00, Cierre.

SOBREMESA: 1,45, Carta de ajuste. 2,00, Presentación. 2,02, Avances. 2,04, Panorama de actualidad. 3,00, Telediario. Vamos a la mesa. 3,30, España al día. 3,40, Novela. 4,10, Daniel Boone. 5,10, Cierre.

TARDE: 6,45, Carta de ajuste. 7,00, Presentación y avances. 7,02, Jardilín. 7,30, Avances. 7,35, Los libros. 7,45, Ventana al mundo. 8,35, Momento cultural. 8,40, Dibujos animados.

NOCHE: 8,55, Ayer domingo. 9,29, Avances. 9,30, Telediario. 9,50, Avances. 10,00, Programa informativo. 10,30, Un millón para el mejor. 11,40, Telediario, el alma se serena, el programa de mañana, meditación y cierre.

SEGUNDA CADENA

8,00, Carta de ajuste. 8,30, Presentación y avances. 8,32, Dibujos animados. 8,52, Pantalla grande. 9,15, Crónica 2. 9,30, Telediario. 9,50, Avances. 10,00, Libros que hay que tener. 10,25, Pablo y Virginia. 10,55, Concierto. 11,15, Cierre.

... puede escoger

75.900 pts, el nuevo precio que pone SEAT ahora a su alcance el 850 con su motor de 42 CV cuatro velocidades sincronizadas capacidad para 4/5 plazas agil para circular en ciudad y 125 Km/h en carretera.

Y el coche alegre para la familia joven SEAT 850 Especial motor de 52 CV frenos de disco en las ruedas delanteras neumático más ancho y llantas perforadas nueva terminación interior y detalles en el exterior precio 86.000 pts

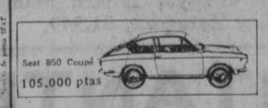

La gama "850" está completa

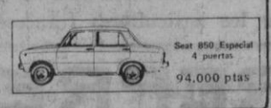

CONSULTENOS EN
GARAJE SIOUIS A
AGENCIA OFICIAL FIAT - SEAT
Paseo Ezequiel González, 12 — Teléfono 18-58

RENAULT 4

el coche "todo ventajas"

Motor Sierra de 850 cm³ Cigüeñal de 5 apoyos. Camisas movibles. 4 velocidades, todas sincronizadas. Embrague de diafragma. Extraordinaria suspensión. Amplio espacio de equipajes.

VEALO EN
EMAYSA
Fernández Ladreda, 31 — SEGOVIA — Teléfono 27-78

LE PAGAMOS SU COCHE USADO AL CONTADO. VD. DISPONE DE 24 MESES PARA SU NUEVO RENAULT-4

FRIGORIFICOS aspes para su hogar
SAJI - San Juan, 8

HIGARSA
HIJOS DE IGNACIO GARCIA SA
Autocares Camiones
Pegaso

M.C.D. 2022

Aquí, todos los DEPORTES

"TOUR" DE FRANCIA

LA DE AYER, PRIMERA VICTORIA DE JANSSEN

Sólo en 46 segundos aventaja España a Bélgica "B" en la general por equipos

Canet Plage (Francia), 12.— El corredor holandés Jan Panssen, uno de los principales favoritos cuando las llegadas se efectúan en pelotón, ha pasado hoy al ataque en la Vuelta Ciclista a Francia, y ha conseguido 22 segundos de ventaja sobre sus principales rivales en la etapa de hoy que se ha disputado entre Seo de Urgel y Canet Plage.

Janssen, con cara de intelectual, que sólo cuenta con tres hombres en el equipo holandés para recibir ayuda, se impuso en el sprint final sobre el belga Godefroot, al que superó en dos segundos.

Pero más importante que la ventaja lograda en el sprint, son los veinte segundos que le conceden al ganador de la jornada, que le hacen quedar a sólo 39 segundos de su principal adversario en el «Tour», el francés Raymond Poulidor, que se encuentra actualmente en cuarta posición, sin enemigos de cuidado delante.

El belga Van Den Berghe conserva el maillot amarillo al lograr entrar en el pelotón principal.

Durante toda la etapa los corredores han marchado sin nervio, formando un solo bloque. Se produjeron, eso sí, numerosos conatos de fuga, pero los «aventureros tímidos» fueron enseguida alcanzados por los que, inmediatamente de la tentativa, reaccionaban con fuerza.

A excepción de la meta volante ganada como es ya tradicional por Van den Berghe, no sin seria oposición hoy por parte del alemán Wolfshohl, la única emoción de la etapa se produjo cerca del final.

Como el grupo se acercaba a la meta, Janssen derrapó formidablemente y logró dos segundos de ventaja, que pudo mantener hasta el final.

Una etapa, pues, bastante tranquila, víspera de la tranquilidad total que disfrutarán mañana los corredores en su segundo día de descanso de la Vuelta.

Clasificación de la etapa

1 Janssen, 7-28-43 (con bonificación, 7-28-23).
2 Godrefroot, 7-28-45 (con bonificación, 7-28-35).
3 Van Ryckenghem, 7-28-45 (con bonificación, 7-28-40).
4 Leman.
5 Van den Berghe.
6 Wright.
7 Bolley.
8 Hoban.
9 Huysmans.
10 Dumont.
34 López Carril.
37 San Miguel.
38 Echevarría.
42 González.
43 Gómez del Moral.
51 Elorza.
55 Gandarias.
65 Jiménez.

Clasificación general

1 Van den Berghe, 80-02-34.
2 Schiavon, a 1-34.
3 Passuello, a 3-26.
4 Ex-aequo: Pintens y Poulidor, a 4-13.
6 San Miguel, a 4-21.
7 Bracke, a 4-36.
8 Wolfshohl, a 4-46
9 González, a 4-56.
10 López Carril, a 5-09.
17 Gómez del Moral, a 6-39.
26 Jiménez, a 7-56.
35 Echevarría, a 22-59.
45 Elorza, a 29-18.

Por equipos en la etapa

1 Holanda, 22-26-13.
2 Bélgica «B», 22-26-15.
3 Inglaterra, (22-26-15.
10 España, 22-26-15.

General por equipos

1 España, 242-46-00.
2 Bélgica «B», 242-46-52.
3 Bélgica «A», 242-47-44.

Premio de la Montaña

Puerto de Tosas (3.ª categoría):

1 González, 5 puntos.
2 Bitossi, 4.
3 Raymond, 3.
4 Van den Berghe, 2.
5 San Miguel, 1.

Collado de Arés (2.ª categoría):

1 Bitossi, 10 puntos.
2 Pingeon, 8
3 Jiménez, 6
4 González, 4
5 Dumont, 3
6 Van den Berghe, 2.
7 Colombo, 1.

General de la montaña

1 González, 45 puntos.
2 Bitossi, 41.
3 Jiménez, 32.
4 Poulidor, 29.
5 Gandarias, 28.
6 Ex-aequo San Miguel y Pingeon, 20.
8 Ducasse, 18.
9 Schiavon, 15.
10 López Carril, 9.

General por puntos

1 Godefroot 169 puntos.
2 Bitossi, 150.
3 Van Ryckeghem, 142.

HOY, DIA DE DESCANSO

Hoy será día de descanso para los participantes del «Tour». Es la segunda jornada de reposo señalada para los ciclistas. La primera se efectuó en Royan el día 6 y ahora corresponde a Canet-Plage en los Pirineos orientales. La mayor parte de los corredores agradecerán este alto en el camino. El «Tour» reanudará la marcha mañana domingo, desde Font-Romeau.

HA FALLECIDO EL HIJO RECIEN NACIDO DE AURELIO GONZALEZ

Trucios (Vizcaya), 12.—Mientras el corredor del «Kas» Aurelio González defiende el pabellón español con un destacadísimo papel en el «Tour» de Francia, su hijo, primer fruto del matrimonio, ha fallecido en esta localidad vizcaína a consecuencia de una grave lesión en la espina dorsal, que se le presentó al nacer, a pesar de los esfuerzos médicos practicados para salvar su vida.

El pequeño Agustín —así le pusieron de nombre—, que nació el día 27 de junio en una clínica bilbaína, y a quien su padre no ha llegado a conocer por hallarse ausente, a poco de nacer fue sometido a dos operaciones quirúrgicas en el hospital civil del Generalísimo de Bilbao, pero la tercera no la pudo soportar. Inmediatamente después fue traído a su casa, donde falleció, causando la consabida consternación entre los familiares, especialmente su madre y esposa del corredor, doña María Rosa Odriozola.

«La noticia del fallecimiento—comunica don Javier Morales, amigo íntimo del corredor, a la agencia «Alfil» de Bilbao— se la di ayer a Langarica por teléfono a Seo de Urgel, para que se la transmitiese delicadamente a Aurelio González. Este, enterado de la desgracia, ha llamado varias veces a casa, donde todos, principalmente su esposa, la aconsejamos no abandona la carrera, a pesar de las circunstancias».

Aurelio González contrajo matrimonio con María Rosa Odriozola el pasado día 7 de octubre de 1967.

Próximas retransmisiones deportivas por TV

Televisión Española tiene previstas para las próximas fechas las siguientes retransmisiones deportivas:

DIA 14

Beisbol.—A las doce y media de la mañana, desde el campo municipal de Montjuich de Barcelona, final de la Copa de Europa entre los equipos Piratas de Madrid (campeón de España y actual campeón de Europa) y el Picadero-Damm (subcampeón de España). El encuentro dará comienzo a las once de la mañana, pero sólo será televisado a partir de la hora citada.

DIA 19

Tenis.—De dos y cuarto a tres y a partir de las tres y media de la tarde, desde el Real Club de Tenis de Barcelona, primera jornada (individuales) de la eliminatoria España-Italia de la Copa Davis.

DIA 20

Tenis.—De tres y cuarto a cuatro y media y a partir de las cinco menos cuarto de la tarde, desde el Real Club de Tenis de Barcelona, segunda jornada (dobles) de la eliminatoria España-Italia de la Copa Davis.

DIA 21

Gimnasia.—A las doce y media de la mañana, Festival Preolímpico Méjico 68.

Tenis.—De dos y cuarto a tres y a partir de las cuatro y cuarto, desde el R. C. Tenis de Barcelona, tercera y última jornada (individuales) de la eliminatoria España-Italia de la Copa Davis.

Ratificación a Miguel en el cargo de entrenador del Atlético de Madrid

En la reunión celebrada ayer por la Junta directiva del At. de Madrid, se acordó ratificar a Miguel como entrenador del equipo de profesionales y a José Villalonga como director técnico de todos los equipos de fútbol del Club. Ambos nombramientos por tiempo indefinido.

Muere de un colapso cuando jugaba al fútbol

Barcelona, 12.—Falleció de un colapso cuando estaba jugando al fútbol en un campo del paseo de Manuel Girona, el joven de 19 años José María Busquets Roca.

Segoviana - Chamartín, en la primera jornada del fútbol juvenil

Mañana, en los locales de la Federación Castellana de Fútbol, se celebrará la entrega de premios y trofeos, con cuyo tradicional acto se suele cerrar la temporada oficial.

Sorteo de juveniles

En la Federación Castellana tuvo lugar el sorteo para la formación del calendario correspondiente a la Primera División de la categoría juvenil en la demarcación de Madrid para la próxima temporada. Una vez efectuado aquél podemos adelantar que en la fecha de su iniciación, que del 22 de septiembre, se jugarán los siguientes partidos:

F. J. Leganés - Guad el Jelú.
Henares - Plus Ultra A.
Segoviana - Chamartín.
R. Madrid A - Vallehermoso A.
Titánico - Atlético A.

El Córdoba pretende otra vez a Jara

Córdoba, 12.— Los directivos del Córdoba se ven a poner en contacto con el Valencia, al objeto de estudiar una fórmula que permita al paraguayo Jara reincorporarse al Córdoba. Se cree que la cuestión financiera podrá resolverse fácilmente.--Mencheta.

El Málaga, tras Félix Ruiz y Vidal

Málaga, 12.—Parece que el Málaga continúa sus gestiones para conseguir que el Real Madrid le traspase a su jugador Félix Ruiz. También se habla de que el equipo malagueño pretende contar con los servicios del delantero barcelonista Vidal, y se asegura que el Valencia pretende cambiar al Málaga a su jugador Jara por el malaguista Pons, que procede precisamente de un equipo valenciano. Mencheta.

BOXEO

Ya está LEGRA en Londres

Londres, 12.—El boxeador español José Legrá ha llegado ayer a Londres, en vuelo procedente de Madrid, para entrenarse en Inglaterra durante los días que restan para el combate más importante de su vida profesional: el campeonato del mundo de los pesos pluma, que disputará al galés Howard Winstone el próximo día 24, en Portchcawl.

MONTAÑISMO

Muere un alpinista alemán, al caer desde veinte metros

Un alpinista alemán, Edmund Collin, de 38 años de edad, falleció a consecuencia de los golpes que se produjo en una caída desde una altura de 20 metros. El accidente se produjo ayer, pero ha sido esta mañana cuando una caravana de socorro italiana encontró el cadáver del infortunado deportista. El cadáver del alpinista ha sido trasladado a Courmayeur.

TENIS

Arilla, eliminado del torneo de Baastad

Baastad (Suecia), 12.—Resultados registrados en los Campeonatos Internacionales de Tenis de Suecia:

Individual masculino

(cuartos de final)

Ion Tiriac (Rumania) vence a José Luis Arilla (España), por 6-4, 6-4 y 6-1.

Triunfos de Newcombe, Laver y González, en París

París, 12.—Los tenistas Barthes y Pilic, que habían derrotado en cuatro "set" a la pareja formada por Olmedo y Segura, han sido a su vez derrotados en cinco «sets» por la pareja australiana John Newcombe y Tony Roche por 6-4, 4-6, 9-7, 6-8 y 8-6.

Los compeonatos profesionales que actualmente se disputan en las pistas Roland Garros de París siguen demostrando la neta superioridad de los raquetas profesionales australianos. De los tres partidos de cuartos de final, singles masculinos, disputados ayer, dos lo fueron entre australianos (Newcombe que venció a su compatriota Rosewall en cinco «sets» y Laver que derrotó a Mel Anderson en tres); el otro partido de cuartos de final, que enfrentaba a González contra Gliff Drysdale, dio como vencedor al veterano norteamericano para tres «sets».—Alfil.

JUEGOS OLIMPICOS

No está decidido, todavía si habrá «boicot» negro o no

Nueva York, 12.—Tres oipniones existen actualmente entre los atletas negros que participarán en los próximos Juegos Olímpicos de Méjico: unos, los más extremistas, piden el boicot; otros, a los que se podría llamar «moderados», mantienen una actitud hostil, pero sin llegar a proclamar el boicot a la Olimpiada, y, por último, están los que no consideran ambas aptitudes correctas: los que quieren acudir a Méjico con el único fin de competir en las pruebas deportivas y se abstienen de afiliarse a una organización a la que consideran «más política que deportiva».

Vacas que producen leche sana y abundante

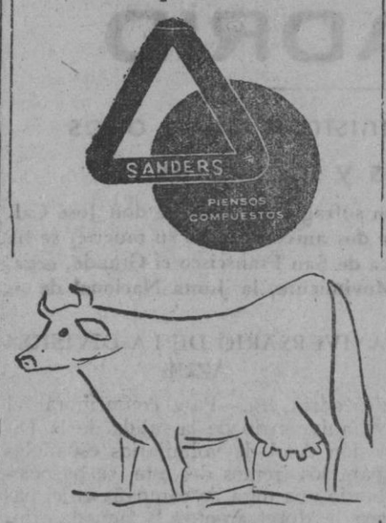

Terneros sanos y gordos con PIENSOS COMPUESTOS PASCUAL-SANDERS Distribuidores

PASCUAL HERMANOS, S.L.

Segovia

TOROS

Dos orejas para Angel Teruel, en la sexta de los «sanfermines»

Fueron pitados el segundo y el quinto, correspondientes a Palomo «Linares»

Pamplona, 12.—Sexta corrida de los «sanfermines». Tarde calurosa y lleno completo. Seis toros de doña María Pallares de Benítez Cubero. Desiguales en presentación y bravura. Fueron pitados el segundo y el quinto y aplaudidos el cuarto y el sexto.

César Girón, dos pinchazos y media buena. Ovación, en su segundo, tres pinchazos y una entera. Aplausos.

Palomo Linares estocada un poco ladeada. Palmas. Su segundo, es protestado por el público por su aspecto «anovillado». Una estocada baja. Silencio. El toro es pitado en el arrastre.

Angel Teruel, dos pinchazos y estocada casi entera. Ovación. En el último, una estocada y descabello al primer intento. Gran ovación, dos orejas y vuelta. Fue despedido con muchos aplausos.

La negociación del convenio hispano-americano

Madrid 12.—En el Sindicato Nacional del Espectáculo ha sido recibido un cable de Méjico en el que se acepta, por la comisión taurina mejicana, la celebración de una reunión en Madrid, para negociar un nuevo convenio taurino entre las dos naciones, informan hoy a la Agencia Cifra en fuente oficial.

Se sabe en círculos taurinos de la capital de España que por parte de España existe un decidido deseo de negociar sin trabas ni demoras y, a juicio de dichos círculos, se afirma que el deseo de negociación alcanza a lograr la mayor fluidez posible.

Trofeo a Antonio Ordóñez en Pamplona

Pamplona, 12.— En los estudios de la emisora de «Radio Popular de Navarra» se hizo entrega del trofeo «Carriquiri 1967» al diestro Antonio Ordóñez, ganado por este matador en la feria de ese año. Al acto asistieron las autoridades, los críticos y un grupo de aficionados, haciendo el ofrecimiento y entrega del trofeo don José Ramón Zaraza, contestándole Antonio Ordóñez con palabras de agradecimiento para la distinción.

DE RAZA "VERDE"

Nueva York, 12.—Una nueva raza, la de los "hombres verdes", ha venido a aumentar hoy el ya complicado problema racial norteamericano. Ayer mañana un hombre enteramente pintado de verde se paseó por la primera avenida neoyorquina con un gran cartel que decía: "No soy ni blanco ni negro, soy verde".

El extraño personaje iba descalzo, vestía únicamente con un pantalón corto y pintado de cintura hacia arriba.—Efe.

Perseverancia

Se casó 7 veces

Ha muerto ahora y 24 horas después el último marido

Alicante, 12.-Siete veces acudió, para casarse, Encarnación Gómiz, popularmente conocida por «La Galla», cuyo último marido, Máximo, de profesión ebanista, murió ayer, 24 horas después de que hubiese fallecido su esposa, según informa hoy el periódico «Informaciones».

«La Galla», que nunca quiso decir su edad, repetía constantemente que «había querido igual a todos»: a Bernardo, José, Bartolomé, otro Bartolomé, Bernardo, Pepe y por último Máximo, el viudo que no pudo resistir la soledad y murió, al igual que su esposa, en su casa de la marinera calle alicantina de Lope de Vega.—Cifra.

POR UN TRAFICO
más seguro
más fluido
más cordial
circule por la derecha.

Guía Médica
Odontólogos y Clínicas

JUAN ANTONIO PERTEGUER
Aparato digestivo. Rayos X
Consulta de 10 a 1
Independencia, 3, 2.º Tel. 3743

JESUS H. CANO
Médico oculista
Oftalmólogo del Estado y oftalmólogo del Seguro de Enfermedad por oposición. Forense y médico de casas de socorro
Consulta diaria: De 11 a 1 y de 4 a 6
Teléfonos 3869 y 2713
Avd. Fernández Ladreda, 12. Segovia

SAMUEL BORREGON
Aparato digestivo Rayos X
Consulta de 10 a 11 y de 3 a 5
San Francisco, 32. Segovia
Teléfono 3924

DR. L. PEREZ CASANOVA
Maternólogo del Estado, tocólogo municipal. Rayos X
Plaza del Corpus, 2, 2.º. Consulta de 10 a 2 y de 3 a 6. Telf. 1530

D. VIDAECHEA
Médico-oculista
Del Hospital. Oftalmólogo del Estado por oposición
Colón, 1
Consulta diaria: 12 a 2 y de 5 a 6
Teléfonos: clínica, 2049
domicilio, 3902

M. HERRERO MARTIN
Especialista en niños Rayos X
Consulta, de 12 a 1 y de 4 a 6
Doctor Laguna, núm. 4, 4.º - B
Teléfono 18-41. Segovia

DR. MANUEL MONTOYA
Maternólogo del Estado, Tocólogo municipal
Consulta, 12 a 2 y 4 a 6. Tel. 28-57
Gobernador Fdez. Jiménez, 15, 3.º

ALFONSO GONZALEZ SPINOLA
Especialista del Hospital Militar
Diplomado en Medicina interna y Endocrinología - Rayos X
Consulta: de 1 a 2 y 4 a 6
(Fernández Ladreda)
Marqués de Mondéjar, 3, 1.º
Teléfono 2097 Segovia

JOSE MARIA GIL MUÑOZ
Médico-odontólogo Rayos X
Cosulta de 11 a 1, y tardes horas convenidas
Plaza Seminario, 3. Teléfono 2391

DR. PEDRO USEROS
Urólogo
Suspende sus consultas hasta el 15 de agosto

CLINICA GILA.—CIRUGIA GENERAL
CIRUGIA VASCULAR — VARICES
Consulta de doce a dos y de cuatro a seis
San Francisco, 23 Segovia Teléfono 2088

CENTRO DE REHABILITACION «LA PIEDAD»
Marcelino de Andrés Cuadrado
TRAUMATOLOGIA Y ORTOPEDIA
Paseo Ezequiel González, 27. — Teléfono 44-45
Consultas de 10 a 2 — Sábados y tardes con hora

DELEGADO DE VENTAS

Para nuestra SECCION COMERCIAL, precisamos con residencia en SEPULVEDA o pueblos limítrofes, que sea competente, activo, condon de gentes, formal, conocedor e introducido en el Gremio de Alimentación y dispuesto a trabajar en ruta conforme a las directrices que se le marquen. Se le facilita vehículo. Condiciones interesantes a convenir. Interesados dirigirse a:

VéGé GUADALAJARA. Sección Comercial. Apartado 31. Guadalajara

cuando quiera agua...

PONGA EN MARCHA UNA

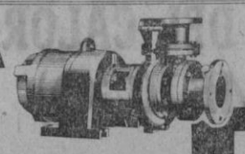

- calidad técnica.
- Servicio de Pre y Post Venta en toda España.
- Fácil manejo.
- Amplia gama de fabricación.

Consulte con su instalador más cercano, las ventajas de tener

BOMBA PRAT

Delegaciones y Servicios en España entera

M.C.D. 2022

EL ADELANTADO DE SEGOVIA

Sábado 13 de julio de 1968

El Rey Balduino de Bélgica llegará a Motril dentro de unos días

Donde se encuentra su esposa, la Reina Fabiola, en la finca «Los Vascos»

Motril (Granada), 13.—La reina Fabiola de Bélgica llegó a mediodía a esta ciudad.

Fue cumplimentada por las autoridades locales y seguidamente se dirigió a su finca «Los Vascos».

El rey Balduino es esperado dentro de unos días.—Cifra.

TOUR

Hoy, día de descanso

París, 13.— Los setenta y un corredores que finalizaron ayer la etapa, Seo de Urgel-Canet Plage, disfrutan hoy de su jornada de descanso reponiendo fuerzas en Font-Romeu.

El diario deportivo parisino «L'Equipe», comentando el desarrollo de estas últimas etapas dice hoy que los corredores parecen atacados de «mieditis aguda» al mismo tiempo que publica unas declaraciones de Jan Janssen en las que el corredor holandés dice: «Nada es definitivo por el momento, yo apuesto por un vencedor desconocido».

Después de su jornada de descanso en la ciudad balneario de Font-Romeu, en los Pirineos orientales franceses, los corredores disputarán mañana domingo la etapa Font-Romeu-Albi, de 240 kilómetros y medio de recorrido.—Alfil.

Anquetil suspendido por la U. C. I.

París, 13.— El corredor francés Jacques Anquetil no podrá disputar ninguna competición oficial a partir de hoy y hasta el día 12 del próximo mes de agosto, la suspensión de un mes tendrá efecto en todos los países afiliados a la Unión Ciclista Internacional. Esta información ha sido facilitada esta mañana por René Chesal, secretario general de la Unión Ciclista Internacional. El señor Chesal ha indicado que el telegrama de la Federación italiana con motivo de esta suspensión había sido recibido esta mañana en la Federación francesa.

Los italianos reprochan a Jacques Anquetil no haber pasado la prueba del control antidoping al término del gran premio ciclista de Castrocaro, celebrado el pasado 23 de junio.—Alfil.

No hay motivo de alarma

Las 5.500 toneladas de arroz egipcio llegadas a Cádiz serán reexportadas

No tendrán, pues, incidencia en el mercado interior y es consecuencia del acuerdo comercial hispano-egipcio

En éste se establece como contrapartida la exportación de 42.000 toneladas de harina de trigo española

Madrid, 13.—La Oficina de Prensa del Ministerio de Comercio nos ruega la distribución de la siguiente nota oficial:

«Al parecer, ha causado alarma entre los arroceros españoles la llegada al puerto de Cádiz de dos barcos transportando 5.500 toneladas, aproximadamente, de arroz cargo de origen egipcio. Este arroz ha sido adquirido exclusivamente para su reexportación por lo que no puede tener incidencia alguna en el mercado interior y es consecuencia del acuerdo comercial firmado entre las autoridades españolas y egipcias, en el que se establece como contrapartida, la exportación de 42.000 toneladas de harina de trigo española.

Al haberse producido un desfase entre las fechas de retirada del arroz, en Egipto, y las de entrega a los compradores extranjeros, y al surgir el grave peligro de su deterioro en el puerto de Alejandría, donde se encontraba dicha mercancía, se ha autorizado que la misma pudiera ser transportada a España en régimen de importación temporal, habiéndose adoptado por los direcciones generales de Comercio Exterior y de Política Arancelaria toda clase de precauciones, e incluso, exigido y obtenido de los interesados una garantía bancaria del 10 por ciento del valor del arroz, que se ha presentado ante la Dirección General de Aduanas, todo ello para asegurar la reexportación de la repetida mercancía».

El accidente ferroviario de esta mañana en Medina, debido a un fallo humano, al parecer

Medina del Campo, 13.—En relación con el accidente ferroviario de esta mañana, se sabe que inmediatamente de ocurrido llegó la información precisa al ministro de Obras Públicas, en Madrid. El señor Silva Muñosz, se dice en medios oficiales de esta ciudad, ordenó el rapidísimo envío de una inspección a cargo de personal técnico. Los miembros de esta comisión llegaron al lugar del accidente y comenzaron a trabajar.

Aunque de su trabajo no se ha facilitado comunicado alguno, se cree saber que el accidente se ha producido por un fallo humano en el personal encargado de determinados servicios. Al parecer, y sin confirmación oficial tampoco, el juez de instrucción que realiza las diligencias sumariales correspondientes ha ordenado varias detenciones.—Cifra.

Estocolmo.—El primer ministro soviético, Alexei Kosyguin, aparece remando en una barca junto a la residencia del primer ministro sueco, Tage Erlander (derecha). A la izquierda un intérprete.
(Telefoto AP-Europa Press)

Las tropas rusas y polacas del Pacto de Varsovia se retiran de Checoslovaquia

Tras las maniobras conjuntas efectuadas el mes pasado en aquél país

Viena, 13.—Las tropas soviéticas y polacas del Pacto de Varsovia han iniciado hoy la retirada de Checoslovaquia tras las maniobras conjuntas que efectuaron el mes pasado en este país, según informa la agencia checa «Ceteka».

Algunas unidades de estas tropas extranjeras han salido del territorio checo en la mañana de hoy, añade la citada agencia.

Otras varias, especialmente las de transmisiones del Ejército soviético han salido de sus zonas de entrenamiento en dirección a sus destacamentos permanentes situados fuera de Checoslovaquia. Efe-Reuter.

Sanfermines

Tres heridos en el encierro de hoy

Pamplona, 13.—El encierro de esta mañana ha estado rodeado de la máxima emoción y en él se han sucedido momentos peligrosísimos, pues se produjeron tres cogidas, en las que resultaron otros tantos heridos, uno de pronóstico grave y dos menos graves.

La carrera de los mozos y los toros se desarrolló en todo su trayecto a la velocidad del rayo, pero, a la entrada de la calle de la Estafeta, fueron cogidos por las reses, dos de los muchachos que participaban en aquella, y que quedaron tendidos sobre el pavimento. Fueron trasladados con toda urgencia al hospital militar, el más cercano, pues se apreciaba a simple vista que las heridas eran de alguna importancia.

Dos de los bravos toros quedaron sueltos y llegaron al redondel de la plaza separados de sus compañeros. En primer lugar, entraron cuatro de los de Bohorquez acompañados de los mansos, que se dirigieron derechitos a los corrales. Luego, entró otro en solitario, que arremetió contra los mozos que todavía estaban en el redondel, cogiendo y zarandeando a uno de ellos junto a la barrera, dando la impresión trágica de que le había herido gravemente en el cuello. Separado el animal por los capotes de los profesionales que prestan servicio en el coso durante este peligroso espectáculo, el herido fue conducido a la enfermería, en la que fue intervenido.—Cifra.

Quedó ultimado el reglamento del claustro general universitario en Madrid

Madrid, 13.—Una nota del gabinete de prensa de la Universidad de Madrid, facilitada hoy, dice:

«En la junta de gobierno celebrada ayer tarde quedó ultimado el proyecto de reglamento del claustro general universitario, que deberá ser aprobado en su día por la junta interfacultativa. Dado lo avanzado del curso, la junta de gobierno acordó por unanimidad no reunir dicha junta interfacultativa hasta la segunda quincena de septiembre, con objeto de que a ella puedan asistir todas las representaciones profesorales y estudiantiles que establece la legislación universitaria.

Una vez aprobado el citado reglamento se procederá a la inmediata convocatoria del claustro general».—Cifra.

Dos mujeres argentinas querían introducir en EE. UU. heroína por valor de 8 millones de dólares

Han sido detenidas

Nueva York, 13.—Dos mujeres de nacionalidad argentina han sido detenidas en el aeropuerto de Nueva York cuando pretendían introducir en Estados Unidos un contrabando de heroína valorado en ocho millones de dólares, ha sido anunciado hoy.

Las detenidas María Avelina de Rossi, de 28 años, maestra de escuela de Buenos Aires y Melinda Burgueño Mainardi, de 40 años, vendedora, procedían de la capital argentina.—Efe.

DELITO FEDERAL

Washington, 13.— La cámara de representantes ha aprobado el que sea un delito federal el uso o posesión de «LSD» y otros alucinógenos, drogas, barbitúricos y anfetaminas sin prescripción médica.

El proyecto de ley pasará ahora al senado, donde, según ha dicho un portavoz de la subcomisión de sanidad será aprobado este año.—Efe-Upi.

"Pasillo de caridad" a Biafra

Lagos, 12.—Las autoridades federales de Nigeria han anunciado hoy la apertura de una ruta que será utilizada como «pasillo de caridad» para el envío de socorros a los refugiados biafrenos.—Efe.

H. H. no podrá entrenar en España mientras no pague sus deudas al Colegio de Entrenadores

Madrid, 13.—Helenio Herrera no podrá volver a entrenar en España... si antes no satisface un buen pico de miles de pesetas, de sus cuotas como miembros del Colegio de Entrenadores.

Respecto al conflicto entre Helenio Herrera y el Atlético de Madrid, tras las conversaciones entre entrenador y Club, para que H. H. fuese la temporada próxima el preparador de los rojiblancos, frustradas porque Herrera se comprometió por escrito con el Roma, se aseguró que el Colegio Nacional de Entrenadores de Fútbol consideraría la expulsión de H. H. de su seno.

El caso se ha tratado en esta reunión del comité y si bien a Herrera no puede privarsele de su título de entrenador español, ni de las correspondientes credenciales, sí puede estimársele —que es lo que ha hecho el colegio— baja en el mismo, porque cuando H. H. marchó del Barcelona al Inter dejó de satisfacer las cuotas correspondientes al colegio catalán, que si entonces eran de seis mil pesetas anuales ahora son de diez mil pesetas. En consecuencia, si H. H. quiere volver a entrenar en España, tendría que pagar antes una buena cantidad de miles de pesetas, correspondientes a los años de cuotas impagadas.

Funerales por Calvo Sotelo en MADRID

Asistieron varios ministros, otras altas personalidades y familiares

Madrid, 13.—Un solemne funeral en sufragio del alma de don José Calvo Sotelo, al cumplirse hoy el treinta y dos aniversario de su muerte, se ha celebrado esta mañana en la real basílica de San Franscisco el Grande, organizado por la Secretaría General del Movimiento, la Junta Nacional de su homenaje y la familia del finado.

Al pie del presbiterio y en lugares destacados se hallaban los ministros secretario general del Movimiento, don José Solís Ruiz; de Justicia, don Antonio María de Oriol; de Hacienda, don Juan José Espinosa San Martín, y de Agricultura, don Adolfo Díaz Ambrona; así como los presidentes del Tribunal Supremo, don Francisco Ruiz Jarabo, y del Consejo de Estado, don Joaquín Bau Nolla. Asimismo ocupaban otros sitiales los familiares del protomártir, don Joaquín y don Luis, hijos de éstos y otros familiares vicesecretario general del Movimiento, secretario general de la Organización Sindical, gobernador civil y militar y otras personalidades.

Concluida la misa, los oficiantes rezaron ante el catafalco un responso, con lo que se dio por terminadas las honras fúnebres conmemorativas.

ANIVERSARIO DE LA DIVISION AZUL

Madrid, 13.—Para conmemorar el 27 aniversario de la salida de la División Azul de voluntarios españoles para los frentes del este, se ha celebrado una misa de campaña en el paseo de Moret, frente a la fachada principal del Cuartel del Infante don Juan, donde se aloja el Regimiento Inmemorial del Rey.

Frente al edificio se había levantado un altar con dosel al que daba guardia de honor la escuadra de gastadores del citado Regimiento.

Asistieron el capitán general Muñoz Grandes, que mandó la División; el general García Valiño, jefe de la división acorazada «Brunete»; los generales Rodrigo, Díaz de Villegas, Villalba y Barbasano, el presidente de la Hermandad Nacional de Excombatientes de la División Azul y delegado nacional de la Vieja Guardia, don Carlos Pinilla Turiño, así como el presidente de la Junta Municipal del distrito de Buenavista, don Fernando Moreno Arenas, don Ramón Serrano Súñer, el señor Cano Santallana y otras personalidades. A ambos lados de la presidencia, y en lugares preferentes, se hallaban los familiares de los Caídos de la División Azul. Asistieron numerosísimos voluntarios que formaron en las filas de la gloriosa unidad.—Cifra.

NO SE DEVUELVEN LOS ORIGINALES NI SE MANTIENE CORRESPONDENCIA SOBRE LOS NO SOLICITADOS

Trofeos en especie para Diego Puerta

Pamplona.—Diego Puerta ha triunfado en San Fermín y los pamplonicas no han querido que se fuera de vacío. Aquí le vemos dando la vuelta al ruedo tras una buena faena y llevando en sus manos toda clase de animales vivitos y coleando: un perro, un gallo, un conejo, etc. Diego tendrá que dejar los toros y poner una granja como todo siga por el estilo.

(Foto Europa Press)

40 MUERTOS A CAUSA DEL CALOR EN MEXICALI (MEJICO)

Mexicali (Méjico), 13.—Cuarrenta personas, en su mayoría jóvenes, han muerto en esta ciudad a consecuencia de la actual ola de calor, según anunciaron ayer las autoridades sanitarias. Efe-Reuter.

150 muertos y más de 1.000.000 de personas sin hogar por las inundaciones en Pakistán oriental

Dacca (Pakistán), 13.—Seis días de torrenciales lluvias e inundaciones han hecho perecer a más de ciento cincuenta personas, y dejado sin hogar a más de un millón de ellas en Pakistán oriental, según informes llegados a esta capital.

Informes no confirmados añaden que, hasta el día de hoy, los afectados por estas inundaciones son más de diez millones de personas.—Efe.

M.C.D. 2022